新生活運動促進總會換發證章啟事

本會自二十六年七月十六日起換發白色琺瑯質內嵌新運標幟證章佩用所有前發舊證章一律作廢特此緊要啟事

CHO PAO NANKING

朝報

第一千二百廿九號

館址　南京新街口

電話　經理部二二四八八　編輯部二二六九三

電報掛號　〇二六〇

今日出版三張售洋二分四厘

定報價目

國內定報每月七角三個月二元半年三元六角全年六元八角郵費在內國外定報每月連郵兩元

第一張廣告刊例

欄別	封面	後幅
五欄高每日每行實洋	一元	五角
四欄高每日每行實洋	八角	四角
三欄高每日每行實洋	六角	三角
二欄高每日每行實洋	四角	二角
一欄高每日每行實洋	二角	一角

中縫五欄高每日每行實洋一元
封面全版每日實洋一百二十元
套色外加洋二十元
新聞中間兩封面加倍收費
以上刊價一律實收不折不扣

教育部備案　市社會局立案　南京育羣中學暨附小招男女生

班次　初中一上一下初中二上二下升學訓練班附小各級　報名　自即日起至考期前一日止在本校女子部二樓　考期　七月二十三日二十四日兩日　校址　本京中華路二段　簡章來校取閱函索附郵一分即寄　國歷七

教育部備案　教育局立案　上海肇和中學招男女生

（班次）初一新生初一春季班初二插班生高中一年級普通科五十名普通科德文班五十名（畢業後考入上海國立同濟大學醫科或工科肄業）高二普通科插班生十名普通科德文班插班生十名高級計政商業科一年級五十名（該科專為造就會計統計術計商業方面技術人才）（報名）即日起至考試前一日止（通信報名亦可）上海本校南京鍾南中學（考期）上海七月十五日南京七月廿四日（地點）上海本校南京石板橋鍾南中學（地址）上海法租界徐家匯路九九〇號（簡章）函索附郵一分　校長楊虎　啟

上海市教局備案　建業汽車學校在京招生

一班七月二十日開學△報名分處南京興中門內生記煤號電話三一三四六△校址上海法租界馬浪路辣斐德路口△索章附郵（減費）綜減全部學費百分之四十（資年）高小畢業年十八至三十歲（增設）本屆添設司機考照班納費特減

首都女子法政講習所初級中學校招生

（名額）法政五十名（初中）新生一百名一下插班生二十名二上插班生十五名二下插班生十名（考期）法政七月十九二十兩日（初中）八月十日十一日兩日（報名）即日起至考試前一日止（地址）南京楊將軍巷四十八號（簡章）函索附郵票一分即寄

社會局立案　致知補習學校招男女生

科目：國文、英文、數學、理化、史地、會計、統計、圖畫等科　日期：即日起報名　校址：戶部街益智小學內　詳章：函索即寄

胡蝶擦面牙粉

功用甚廣擦面刷牙撲身俱可治熱痱汗靡比藥物尤見靈驗購用一包即可獲

拾萬包　希望

各埠洋廣雜貨號均售

上海華南實業社出品

中孚銀行儲蓄部廣告

活期 定期 利息最少五厘最高八厘 不問多少

儲蓄備有詳章承索即奉

地址：中山東路郵政牌樓電話：經理室二二七五二　營業室二二〇五七

上海銀行儲蓄部廣告

金錢浪費　常生後悔　節省儲蓄　致富良謀

本行辦理各種儲蓄已歷二十餘年保障穩固手續便利印有詳章承索即寄

本京分支行辦事處坐落地點

南京分行　建康路
支行　大行宮
支行　珠江路
支行辦事處　下關鮮魚巷
辦事處　三牌樓
辦事處　四牌樓
辦事處　中華路
辦事處　孝陵衛
辦事處　昇州路

報喪

先考竺清府君痛於中華民國二十六年七月十七日酉時壽終鼓樓醫院謹擇於七月十九日申時在莫愁路仁孝殯儀館大殮翌日辰時出殯停靈於中華門外同善堂一俟擇期開弔再行訃告哀此報聞

棘人劉師湯　師舜　師武　師漢　師孟　泣告

戚維新國畫展覽會延長十九二十兩天

地址：內橋青年會　歡迎參觀

君荷遺精疲勞速服　攝生靈

此藥專治遺精症十五年老牌任何衰弱疲困一經服用夜間便得良好睡眠醒時神態怡然精神充足決無虛因睡眠失去寶貴精液凡有夢遺滑精及每睡有患之重症一瓶即效身體愈服愈強無礙胃腸更無興奮之弊

上海先施永安五洲華美藥房均售　南京建康路昇平大藥房經理

實業部月刊

第二卷第七期

論著要目

全國手工藝展閉幕以後
手工與機工
提倡國貨與手工藝
由中蘇貿易談到中蘇商約
貿易統制論與中國貿易統制問題
中國現有之農產物價指數
改進中國麵粉業芻議
統制中國棉業芻議
如何實施糧食統制

縱教係　張軼歐　章元善　曹立銘　李瑞俠　曹立瀛　李崐康　唐國春　江國熙　張家良

世界景氣的展望
日本畜產概況
廣東柑橘栽培概況及其改良意見
試辦黃巖柑橘分級包裝報告書
積穀害虫高溫致死度之試驗（續）
實業消息
統計資料
實業論文索引
物價統計

張國和　羅振實　李商院　上海商品檢驗局　樓作舟

編輯者　實業部統計處
發行者　實業部總務司第四科
定價　每冊二角　全年二元　半年一元一角
民國二十六年七月十日出版

分類廣告

精豆　滋補衛生清潔　豆漿

地址＝獅子橋十六號　電話：三一五三八

康源牛奶

大瓶全月五元　小瓶全月三元　定奶處　大行宮兄弟藥房　電話二三六四六

新生牛乳 消毒

一磅全月五元三十瓶　半磅全月三元三十瓶　訂乳處：中華門外板橋鎮　電話：五一二三四

蜀中飯店

新建大廈專辦著名川菜　供應大宴會並宜經濟小酌　禮堂宏大　裝璜富麗　喜慶宴會　無不相宜　地址新街口　電話　營業部二二二二六　櫃檯二二二二七　櫃檯二二二二八

全國手工藝展覽會最受歡迎之北平通三益出品

烏梅精汁　燕窩梨膏　苓貝梨膏　蜜棗杏脯

到貨無多購者從速　南京總經理處牌坊巷三十八號醫華食品商店

招租　徵買基地

茲擬在和平門至鼓樓一帶及其他交通便利地方購地三畝至五畝有願出讓者請函朝報館第十五號信箱轉

收買房地產

現金收買本京城內城外房地產不論大小凡交通便利區域可現款交易有意出讓者請將詳細地段號數價格函寄本館第五號信箱

高大住宅出售

本市城南有巨大住宅一所樓房十餘間計平房十間內有水井通大街有交通便利

新建洋房出租

茲有新建大洋房坐落陽村陽大新式洋房均有衛生設備

良地出售

本所在模範馬路中段新建洋房附近有地畝出售

洋房出售

茲有遊府西街德安里新建洋房廉價出售

召租

南京女子公寓　南京路站近宜賢人居　電話

賣包造地房屋繪圖

便宜出售地產　建築繪圖　電話51477

房地傢具出售

茲有新式樓房及傢俱三間出售

地產出售

中山北路附近有地皮出售

防盜火

白鐵保險箱　中國銀行儲藏　電話五一一五三

農地出售

中華門外五十餘畝可作農場

徵典平房

如有平房二三間地點典期出典者請函

幽雅住宅招租

門西花露崗八十五號

招租

壁桃源新村五十七號有新式樓房出租

良田出售

秋陵關約三百畝每畝價八十元

選租

北門橋三百十號房屋出租

良地廉價出售

茲有地基交通便利出售

博愛醫院

西華門四條巷　專門花柳白濁病

錢寶華

武進幼婦科　門診上午九至三時　出診隨請隨到

國醫談佑亮

首屆考取花柳科第一名

金鍼灸內外科專家　花甲老人　王靜夫

寓大行宮天華旅社電話二一四二五

專治五淋白濁

研究成功特效藥　醫師黃文山啟　中正路二十七號文山診所

國醫張友之

國醫張友之診病處

國醫蔡晉祥

內科　婦科　兒科　喉科

白玉潔

產科　女醫

胃之寶

北平名醫製藥

收買股票及統一公債

吳彬律師

世界大戲院隔壁

大成信託代辦所

代辦　會計事務　建築設計　地產買賣　各種文件　職業介紹　各種工程

竭誠服務　敏捷廉速

地址中央商場內電話二三三七四

學校　文俄　華南

招男女生

英人教授英文英語

報名即日起　開學：七月二十五日

吳南愚

專售水晶象牙瑪瑙珊瑚中外舊郵票

南京中正路中央商場十三號

標緗館美術社

公用電話二一七六四

集園牧場

消毒牛奶　機器

國產紙張

夏衣紗羅紡

招請書記

綢業合作社

製造霓虹燈機器出盤

仁孝殯儀館

附設永安公墓　電話51508　52151

改造收音機

敬送

中國圖書雜誌公司

太平路　一二一樓陳設　中外名歌曲本　全部便宜書　歡迎參觀選購

新華信託儲蓄銀行

孝陵衛辦事處

孝陵衛一四八號

七月二日開幕

開幕期內　待優存戶　利息從厚　並備贈品

領款鳴謝啟事

遺失聲明

遺失圖章聲明

遺失聲明

遺失聲明

日機擊平漢路客車
用機槍掃射死二人傷十餘人
外部當向日使館提嚴重抗議

昨上午十一時卅分、有日本軍用飛機二架、飛往河南境內、當過平漢路漳河橋時、適有該路列車正在行進、日飛機竟以機關槍對該列車射擊、當死二人、傷二人、同日十二時、由保定南下之第七十二次客車、當達到河北邢台縣（即順德）屬官莊站時、亦遭日機之機關槍射擊、傷十餘人、又十二時卅五分、某次列車在河北元氏縣同被日機掃射、傷十餘人、下午一時、該機經石家莊西飛、繼又飛回經柳辛站、往北飛去、

關於十八日日本軍用飛機在河南漳河橋河北官莊站及元氏縣等處用機關槍射擊我經過之列車死傷多人事、外交部據報、即日向日本駐華大使館提出嚴重書面抗議、

和平談判殆成表面工作
宋哲元昨晤香月
日恐國際干涉改採壓迫手段
中日形勢已到極度嚴重關頭

【本報十八日天津專電】和平談判、今晨雙方續行折衝、午後一時、宋哲元偕齊燮元張自忠陳覺生、訪晤香月、對蘆事和平解決途徑、非正式交換意見、談一小時餘辭出、聞香月定明日偕橋本等回拜宋氏、據悉宋對和平談判、始終遵中央意旨辦理、目前情勢、第一先須日方撤兵、有無外交解決希望、端視今明而定、又聞宋哲元定十九日返平、

【天津十八日電】蘆溝橋事件和平解決空氣益濃、官方認為中日雙方連日折衝已有進步、似已趨於解決之途徑、大局在一二日內、即可望初步告一段落、同時日駐屯軍部、十八日亦發表、宋哲元及張自忠、十八日午一時在日租界借行社、與香月橋本有所商談、關於此事、即由雙方分派張自忠及橋本等協議一切、惟官方對此說尚未能證實、

【本報十八日北平專電】日方對談判恐曠日持久、國際調停或干涉將起、現改採積極壓迫手段、但似

【本報十八日北平專電】據京中昨晚接北平電訊稱、綜合各方情形觀察、中日局勢、現已屆最重要階段、和平聲浪雖高、但似係日方緩兵之計、日兵車仍源源由津西開、增厚豐台實力、日機十八日晨、有六架分為兩隊、在高空偵察、聞平市東郊、被日軍拉去之民夫約在八百人左右、均被送往豐台、通縣南門外潞河中學附近、亦有日兵駐紮、北平市內情況如昨、惟各街道已堆沙包障礙物者則加高、未堆者亦正趕緊堆壘、連日平津形勢、表面似稍緩和、但軍事方面、日方徵調大軍、有進無已、外交方面、日方亦步步進逼、故三數日來、中日形勢、可謂已到極度嚴重關頭、昨雖值星期、外交部人員、仍日夜辦公、而行政院各部會長官、亦於上下午在外交部王部長官舍、連續會談、並時與在廬當局通話云、

駐鮮日軍兩師團出動
兵車十六列開津
日軍最高司令部設于豐台

駐朝鮮日軍第十九二十兩師團、亦奉令開拔、現第二十師團已全部出發、第十九師團亦集中待命、朝鮮各地、日來軍運甚忙、又鴨綠江聞已宣布戒嚴、據確息、日本駐朝鮮部隊約萬餘人、現分乘兵車數列、向我國開拔、朝鮮各地、十四日起已奉令實行防空、又日本軍用飛機、亦運由朝鮮出動、又大批日本軍用物品、連日經朝鮮向平津一帶運送、計有砲彈二千五百箱、與其他軍火、共裝十五車、馬匹十八車、野砲十車、此外尚有坦克車高射砲載重汽車及拆卸之飛機等、據京方所得津訊、由

日本國內開出之軍隊、現已到達東北、有兵車十六列、陸續來津、計十八日晨九時到日鐵甲車七輛、晨十時半、到專車一列、共有二十六輛、士兵約數百名、晨十一時十二時二時許、又陸續開到三列車、尚有三列車、十八日晚將抵津、十九日晨起至午止、亦有四列車、經排定時間、陸續開來、目前津東車站、日軍增派士兵、監視益嚴、所有各次日兵車開到時、車站禁人出入、故列車日軍所到數目、殊難明悉、據關係方面頃接北平方面報告、㈠日軍千餘名由津經武清開通州、㈡懷柔及高麗營到日軍百餘名、並有便衣隊出沒、㈢昨晚十一時、蘆溝橋附近之吳家村一帶日軍、與我軍發生小衝突、日兵死亡二十餘名、五里店大井村附近、今日增加日軍二百餘名、正積極備戰、

【北平十八日電】日本軍最高司令部、現設豐台、日兵營聯隊部在豐台西方五里店、專負西北路指揮之責、豐台街中大與棧中和棧、均駐有日兵、日夜沿街步哨、後有行人、斷絕交通、井分派哨兵四出搜索、

天明始行解除、

【北平十八日下午一時五十分電】豐台日兵車一列、十八日午二時許、欲開平、路局以未奉命令、未允開行、我方為防範計、當將永定門外路軌拆去一段、並嚴密戒備、以致十八日晨上下車未能按時開行、該日兵車旋即停開、我方始將路軌修復、至九時許已恢復通車、

本京關係方面息、天津東局子日兵營現又陸續運到大批磚瓦木器建築材料、仍有擴展營舍及增築工事模樣、十八日上午十時、日兵車一列、計掛悶子車十輛、多載軍械、平車十輛、由津赴豐台、

【北平十八日電】十八日下午二時半、由豐台方面開來日軍用車一列、滿載大米小麥油鹽醬醋餅乾洋酒等給養、抵東車站後、即用大汽車數輛、轉運入城、送儲東交民巷日兵營、

日野戰砲運滬
在鄉軍人分區警戒

據悉、上海現共有日本在鄉軍人四千、備有武器者一千五百人、近藉口保護在滬日僑、每日分區警戒、又日本野戰砲十五尊、現運至上海、

各處漢奸活動
浪人圖擾內地治安
蘇皖當局已嚴密查辦

【本報十八日長沙專電】湘漢奸近更加多、在某俱樂部持手槍威脅青年學生、禁談蘆溝橋事件、及援助前方將士抗敵、

【本報十八日徐州專電】蘇北海州發現大批游民、形跡可疑、當局已注意、

【本報十八日上海專電】防制以糧資敵、大批麵粉北運被扣、日方密派漢奸向各地採購、深望糧食麵粉商、審慎拒受、

【徐州十八日電】最近日鮮人往來津浦隴海平漢三路綫遊覽者、足跡幾徧、近兩日間、日人有十數批到徐鄭及運河港遊歷、據聞此輩日人均係聯絡漢奸、企圖擾亂內地治安、蘇皖地方當局、已在嚴密查辦

日軍又轟宛平
我方未還擊死傷十餘

【北平十八日下午十時五十分電】十八日下午四時、宛平縣城外東北角之日軍、復開砲向我城內攻擊、我方未還擊、死巡警一人、傷十餘人、死傷者已由王冷齋送長辛店醫院醫治、砲聲約二十分鐘始息、原因及用意不明、

【北平十八日電】蘆溝橋方面、十七日夜至十八日上午平靖無事、永定河岸之蘆王廟東辛莊八寶山及堤壩等陣地、亦無變化、據悉、指揮日軍作戰之日軍旅團長河邊、在三兩日前已離蘆溝橋司令部他往、現日方指揮軍事者、除聯隊隊長牟田口外、有隊長川邊岡村等、十八日拂曉、日方又由通州方面增援兵百二十餘人、經平市向南郊之馬村等地、逕赴蘆溝橋日軍陣地、◇◇

津平段橋樑
被日軍把守

【本報十八日天津專電】北甯津平段各橋、均被日兵把守、二十四號鐵橋、日軍晚間阻行人通過、

【本報十八日天津專電】津附近村莊鄉民、不堪日兵騷擾、日來攜老扶幼、到津投親避難、

匪偽張北築工事
張家口我軍防務鞏固

【北平十八日電】張垣來人談、㈠匪偽軍連日在張北趕築防禦工事、由某方軍官在內指揮、㈡匪偽軍人十七日集日領署內、召開緊急會議、內容不詳、㈢張垣我軍防務鞏固、市內安謐、人心亦極鎮定、㈣多倫方面、日軍逐日增加、積極配備工事、並運到大批槍械彈藥及飛機多架、

【北平十八日電】日軍步騎砲約千人、分乘六輪大卡車六十餘輛、押子彈軍用品車百餘輛、於十八日晚七時許、由津沿平津大道抵通縣、稍息、即開往古北口、並在密雲順義懷柔各縣沿途佈防、

津日憲兵
竟欲檢查郵件
河北郵局堅決拒絕

據交通界十八晚接得報告稱、日駐津憲兵隊、十八日下午派人到河北郵務管理局、欲見郵務長、謂係奉令到局檢查往來郵件、當予堅決拒絕、但日憲兵隊所派之人、態度異常強橫、謂決於即日起、派人檢查、該交涉者四人、乃日憲兵隊分長等、臨行時、留下檢查員八人、並聲言此事不准對外宣佈、

一二日人乘汽車
圖闖宣武門
經閉門拒絕始去

【北平十八日電】十八日晨、日人二名、乘汽車一輛、上載大小包裹數件、不知由何處開抵宣武門外、擬疾駛入城、我守門駐軍、見彼等行跡可疑、當令停車檢查、該二日人不服檢查、並發橫異常、我軍即將該城門關閉、約半小時許、該二日人始去、城門乃啓、

蘆溝橋
獲漢奸二人
詢明後當即槍決

【北平十八日下午二時電】蘆溝橋方面、我軍陣地內、十七日晨、捕獲漢奸二人、腰間均纏有紅布一條、腰內貼膏藥一塊、帽內別針一個、作為符號、詢明後當即槍決、

【保定十八日電】長辛店來人談、當地及良鄉涿縣等處、連日捕獲漢奸甚多、長辛店自強小學校長賈自強充漢奸、被捕已正法、

日強圈民地
建築飛機場
在津縣北倉一帶

【津訊】日方在津縣北倉一帶劉安莊、增設飛行場事、十八日又派由惠通公司組長岡部等數人、乘汽車再度前往勘察、準備强行動工、佔地共四百畝、

高宗武飛廬

外交部亞洲司長高宗武定今晨乘飛機赴廬山

蘆溝橋一帶衝突時
日軍傷亡二百人
一大隊長因傷斃命

【北平十八日電】中日軍此次在蘆溝橋大井村五里店一帶屢次衝突、我方因始終願和平解決、故當日軍每次挑釁時、僅令我軍嚴加防範、未予還擊、我軍固有損失、但日軍傷亡、截至現在止、已不下二百人、駐豐台日軍軍官少佐大隊長一木清直、在蘆溝橋一役受傷後、刻已斃命、

小評
我們不怕！
沙

「日擬動員四十萬大軍來華，作大規模之侵略！」世界人看見這條新聞，作何感想！

日本為什麼要這樣擴大事端呢？根本上，是因為日本軍人認錯了中國。在他們腦裏充滿了對於力的崇拜，他們相信，力是萬能的。他們認為，此次中國態度之堅決，只是因為中國朝野把國力評價得太高的緣故。為打擊中國人的自信心，所以派大兵來顯顯威風，叫中國人害怕。

他們不知道中國人不是像他們那樣沒有理性的。中國人看正義比力更重要。殺身成仁，是中國的古訓，人如此，國亦然。為守護正義，保存國格，中國人是不問成敗利鈍的。中國人目前的舉措，是被迫為此，並不是樂於為此。在正義國格容許忍受的程度以內，中國人還不免考慮成敗利鈍的問題。超過此程度，中國人寧做英鬼，不願做活的奴隸！

日本軍人以為派了四十萬大軍，就可以叫中國人發抖恐日嗎？我們將用事實回答你：我們不怕！

介紹德國柏林大學醫學博士
林柏棠醫師

林君柏棠畢業廣州國立中山大學醫學院留德入柏林大學醫科得有博士學位并在德國柏林大學醫院及奧國維也納大學醫院市立醫院實習有年現返國懸壺首都珠江路四十五號用特廣為介紹伴病家知所問津焉

介紹人　戴傳賢　鈕永建　陳大齊　馬洪煥　朱家驊　石瑛　許崇灝　沈士遠　王子壯

婦科專家
吳滙川

本醫士[illegible]赤白帶氣塊血塊血崩血瘤乳巖[illegible]疾保[illegible]當日見效病愈生育民國[illegible]胎在本醫士處治其夫人具暗疾不[illegible]者日有數起嘔吐額者指不勝[illegible]嗽肺癆肺癆內傷咯血失眠盜汗[illegible]反側痛苦輾轉者至多治療三四[illegible]之病人列表統計雖成部頒書亦[illegible]現應首都之請來京診病並經病[illegible]東路臚政牌樓神州旅社電話二[illegible]

玲玲果子露
桔子　檸檬　香蕉　蘋果

滋養飲料　不攙糖精　助消化　清胃火　止口渴　增健康

選料具營養之功　配味有獨到之處
風味優越功效偉大　裝璜精美勝過雜牌
每日沖飲數杯功能恢復疲勞增進體力
大瓶可沖廿餘杯　小瓶可沖十餘杯
南京大食品店大水果行均售
購時請指明玲玲果子露

宋子文由滬飛漢轉廬
謁蔣報告金融
在漢出席既濟公司董監會
李馥蓀霍亞民等五人同往

【上海十八日電】宋子文十八日晨七時飛漢、

【漢口十八日電】宋子文為出席漢既濟水電公司首次董監聯席會議、於十八日上午九時、由滬乘飛機抵漢、李馥蓀、霍亞民、胡筆江、徐新六、陳鳳展等五人同來、有黃紹雄、郭儀、吳國楨等數十人赴站歡迎、宋抵漢後、在中國銀行略事休息、即赴既濟公司出席董監聯席會議、旋在中國銀行午餐、並與何成濬會晤、十二時半、仍偕李馥蓀等乘原機離漢、何成濬等多人送至機場、宋氏預定在潯下機、轉赴牯嶺、李馥蓀等則逕行返滬、據宋語記者、在廬無多耽擱、謁蔣委員長後即返滬、

【漢口十八日電】漢市既濟水電公司、於十八日上午十時舉行第一次董監聯席會議、議決公推宋子文、胡筆江、李馥蓀、徐新六、賀衡夫為常務董事、並互推宋子文為董事長、聘潘銘新為總經理、尹梓容為祕書長、協理二人、俟下次會議再議、

【牯嶺十八日電】宋子文於十八日來廬、將謁蔣委員長報告金融情形、並有所請示、

廬山暑期訓練首期學員畢業
蔣委員長親臨訓話

【牯嶺十八日電】廬山暑期訓練第一期學員畢業典禮、於十八日晨十時在海會寺舉行、由蔣委員長主持典禮、並訓話、在山各長官及參加談話會人員、往觀禮者甚衆、情況盛極一時、蔣委員長於當午即行返牯、

西安行營代主任
蔣鼎文昨蒞陝
對記者談蘆溝橋事件

【西安十八日電】蔣鼎文十八日晨八時廿分、乘專車抵西安、陝各機關長官、行營職員、均到站迎迓、蔣下車後、即偕同馮欽哉、何柱國、禮啓祿等、乘車赴金家巷官邸休息、記者晉謁、承談、現因顧主任在川整軍、暫難分身、蔣委員長命本人代理、係暫時性質、對於西北方面一切公務、仍秉承中央並本顧主任所定計劃進行、一二日內、即行視事、至閻綏署職務、已派張參謀長代行、此次日軍在蘆溝橋一帶、屢向我軍挑釁、顯係出於預謀、中央對此、已有一定之國策、倘有一綫和平希望、自仍努力於和平途徑中進行解決、萬一無和平之餘地、只有作最後之犧牲云、

【西安十八日電】行營以南院門原有辦公房屋、不敷應用、十八日正式遷入新城新址辦公、至三十八軍軍部、則遷入行營舊址、

渝行營副主任
賀國光升任

【重慶十八日電】賀國光自率參謀團入川、繼任行營參謀長及代理行營主任職務、三年以來、極著勤勞、委座十七日將電顧主任、升任賀為行營副主任、

大井村日軍
逼索婦女

【北平十八日電】官方息、據十八日上午各方報告、㈠十七日下午三時、日步兵三十餘人、由懷柔開抵昌平、八時又到騎兵七八人、該日兵向縣長勒索洋一千五百元作修路費、並令準備二百名騎兵軍料、據稱、倘有騎兵二百餘名、已到東門外七八里、㈡大井村據調查、現有敵兵卅餘人、在駝店地方、被擄去婦女四名、中有一名已逃回、敵兵復向該村村長逼索青年婦女、㈢小井村迤南道口村、本由我軍駐守、十七日上午、對方忽開來汽車一輛、我軍出視、被擊斃一人、㈣七里莊泥灣李莊子金莊村青丹村韓家莊康家莊王家莊阜中村東管頭劉村、皆有日兵千餘名、㈤日騎兵分四班、每班四人、每日由豐台到岳家樓八爺墳一帶偵察、

【北平十八日電】十八日上午十一時許、日機六架、由山西北飛過迴龍廟衙門口大井村上空、盤旋數分鐘、向東南飛去、旋復飛過南苑上空偵察、仍向西北飛去、

【北平十八日電】日軍沿大井村東馬路、（平蘆大道）南北兩翼、均已構築工事、僅中間可通汽車、四週田苗悉已剷去、方圓約在百米左右、該村駐有日兵約百餘人、晝夜均在房上或隱避地內潛伏、出沒無常、◇◇

日開緊急閣議
完成最後準備
朝日新聞主張用壓力

【東京十八日電】十八日晨、外相廣田召外次堀內、東亞局長石射商議、午前開五相會議、會畢、發表鑒於華北交涉經過、更為各種接洽、下午開緊急閣議、通過該會議決定辦法、閣議後、廣田杉山米內同謁近衛、為重要協議、日方對最後階段各種準備、似已完成、只待時局之開展、

【東京十八日電】十八日、朝日新聞社論、謂日對華北應準備全般的解決案、乘此機會、謀全面的解決、期可實現多年所期望之明朗狀態、冀察所可同意之問題、今亦生疑問、則為打開計、不可不加相當壓力、此時應有解決蘆溝橋事件及華北問題兩大難關之覺悟、機宜處置、倘有錯誤、永失機會、亦未可知云、

各團體電請抗敵
並慰勞二十九軍將士

廣西省教育會、廣西省學生抗敵救國聯合會、南開大學學生會、新嘉坡中華總商會、安徽省記者公會、芝加哥華僑抗敵救國會、甘肅拉卜楞保安司令、河北省保定院校館聯合會、昆明市商會、江蘇省合作社、隴海鐵道工會等、頃均分別電呈國府、為日寇華北、懇即速決大計、迅派大軍、作自衛抗戰、

金陵大學新生社、學餘聯歡社、健社、邊疆問題研究會、南中同學會、林學會、政治學會、泰風文藝社、青年會、金陵文藝社學校生活社等廿餘社團、中央商場等廿餘社員、昨電慰宋哲元及廿九軍全體將士、並誓作後盾、

冀平官商
慰勞守土將士

【北平十八日電】長辛店來人談、河北省各廳處職員、組織戰地慰勞隊、隨帶慰勞品甚多、已抵長辛店、將分別慰勞守土各將士、又各地所組之慰勞隊、亦紛紛到達長辛店、又平市城內各街商民、以當地軍警憲兵、日夜出動、辛勞備至、亦由東城燈市全街商民、發起購買湯饅首西瓜等慰勞、北新橋降福寺等處、相繼而起、遍及全城、

美電台敦請董顯光
播講「中日問題」

【上海十八日電】哥倫比亞廣播電台、以美人對於華北中日糾紛、異常關切、特請前大陸報總經理兼總主筆董顯光、於十八日晨六時三刻、在滬講演中日問題、轉播全美、并由交通部廣播電台、播送國內各地、

日人收買廢鐵

【本報十八日上海專電】日人收買廢鐵五千餘斤、被閘北警察解局、據供所設油廠玻璃廠、均係變為鎔鐵工廠、

英德海約補充協定
已在倫敦會同簽字

【倫敦十七日海通電】英德一九三五年海約之補充協定、今日已在此間外交部由英代表艾登外相及古卜海相、與德方代表里賓特羅甫大使簽定、該協定共分三部、分將於批准後與英美一九三六年之海軍協定、及今日簽定之英俄海約、同時

發生效力

第二部分、即所謂宣言、規定英德軍艦實力之比例、在一九三五年海約中德艦實力、每類佔英艦百分之三十五、但據新約各類噸數、可以挪移、又關第二部分、對於德國依照巴黎和約所建軍艦之年歲、又有特別之規定、新約第一部分、即所謂

質的協定

規定各類軍艦、如主力艦、航空母艦、輕艦、潛水艇、及補助艦之屬、規定英德兩國當於一九四○年底商談修改本協定、綜之此新協定乃歷經談判之結果、足以解決英德間之一切海軍問題云、

【倫敦十七日海通電】英德英俄海軍新協定、將於星期一以白皮書公佈云、據謂兩約一俟一九三六年海約開始生效、同時並經英政府與德俄兩國政府互換批准後、即生效力、英國下院將於星期二讀通過倫敦海約案、故本月底前可望批准云、

蘇聯各報
高唱無神論

【莫斯科十七日哈瓦斯電】蘇聯國內反宗教之煽動、顯有復活之勢、各種反宗教報紙、近來大事宣傳、高唱無神論、廣勸人民勿信宗教、

新任駐比大使
錢泰日內赴任

外交界息、我國前任駐比公使朱鶴翔、已於本月十六日偕駐比使館一等秘書周易通、起程返國、新任駐比大使錢泰、定日內赴比就任云、

許啓興等
駕機離滬南歸

【上海十八日電】爪哇華僑青年飛行家許啓興、偕學友陳義岸、十八日晨、同駕自造小型機離滬南歸、許談、兩三月後或再返國、

滬國大選舉
昨舉行投票

【上海十八日電】國民大會上海市代表區域及職業選舉、十八日舉行投票區域選舉、投票所全市分設一零二處、職業選舉投票所、計農會十三處、工會十處、商會四處、代理選舉監督俞鴻鈞、選舉事務所

菲列濱籃球隊
再戰上海隊
昨戰上海隊敗北

【上海十八日電】菲列濱籃球隊、十八日晚與上海隊作練習賽於申園、觀衆三四百人、第一節八比八、戰成平手、再戰結果仍為十三比十二、上海隊佔先一分、完成上半時、第三節結果廿一比廿六、菲勝、最後卅七比卅七戰成平局、延長五分鐘、上海隊氣力不勝、致被菲隊鮑克卡列洛一氣呵成、總結果四十一比四十八、上海慘敗、定十九日晚再戰、

備忘錄送致蘇聯
蔣大使發表談話
解釋遞送蘇德兩國原因

【莫斯科十七日哈瓦斯電】中國蔣大使、頃以中國外部所提關於華北中日糾紛之備忘錄一件、面遞外委李維諾夫、嗣後將發表談話、加以解釋、謂中國政府之備忘錄、係同時遞交九國公約各簽字國政府、（惟日本除外、）蘇聯並非九國公約之簽字國、然亦向其遞送備忘錄、則以任何有關遠東之重要問題、均不能聽任蘇聯置身事外、而漠不相關也、惟中國政府若僅向蘇聯遞送備忘錄、則一般人或將政治與思想上有所誤解、中國政府同時以備忘錄送致德國政府、即為避免此種誤解云、

【華盛頓十七日路透電】羅斯福今日為遠東局勢、尤其涉及美國中立法一節、特召國務卿赫爾至白宮、互相商討、事後赫爾語人、稱華北危局、刻尚在嚴重中、但在已往二十四小時中時並無新變化、故美國尚無需採用明確之決定或政策、赫爾復稱、彼日昨所公佈之政策宣言、已獲美州其他共和國家之贊助云、◇◇

西官軍國防部長
向全國將士演說
能抗戰即是勝利
爭獨立自由無上光榮

【馬德里十八日哈瓦斯電】國防部長普里杜、十七日午後曾向全國海陸空將士廣播演說、略謂時至今日、我軍匪特與叛軍作戰、且與公開援助叛軍之德義葡三國作戰、吾人原為解放而戰、今又為獨立而戰、此乃我軍最大之光榮、我人所朝夕以求者、乃獨立與自由、決不為任何人作奴隸、結論謂吾人有因討逆而抗戰、以事實論、能抗戰即是勝利、但吾人仍須趕速戰勝、俾生靈不致愈益塗炭、國家經濟亦不至完全崩潰、

【阿根廷京城十七日哈瓦斯電】西亂不干涉委員會、日前在倫敦開會時、幾代表會主張邀請南美各國參加不干涉委員會、關於此事、阿根廷官場方面、頃以為該國總統選舉運動、即將開始、須至九月開始結束、政界人士不願在此期間引起國際問題、故阿根廷對於參加不干涉委員會之議、不致予以接受云、

【巴西京城十七日哈瓦斯電】據倫敦方面息、英政府曾邀請巴西參加西亂不干涉委員會、此訊頃由外部否認、

時人行蹤

孫科　孫科、覃振、十八日夜車由滬來京、

陳調元　陳調元十八日下午五時半車、由京赴鎮江、

今後各地律師公會須向當地黨部備案

廣州市黨部呈請中央、關於律師公會會則應送請當地黨部備案、並擬具辦法二則、㈠凡律師公會會則、經司法行政部核定後、呈送當地高級黨部備案、㈡凡已經司法行政部核准之會則、而未向當地高級黨部備案者、應一律補送備案、經中央函司法行政部如認爲可行、請令各地律師公會遵照、該部當以事屬可行、昨已令飭各地律師公會遵照、俾法院黨部相互策進云

藥師領用證書 如有合法機關證明可逕向衛生署登記

衛生署以藥師等領用證書程序、按照規定、應由地方官廳依次核轉、始能發給、輾轉稽延、需時甚久、茲爲推進醫藥人登記效率起見、現改定藥師等領用證書、如具有會經服務所在地官廳或服務之機關、暨業之學校、及依法成立之職業團體與學術團體證明、確無抵觸法令之行爲、准予直接向衛生署聲請登記給證、不必再經由地方機關核轉

電報招領

茲有左列電報、投送不出、存本埠潤德里電報局待領、請收報人本人或倩人備帶圖章、至該局領取、
一、由武昌來發交同康木行、
二、由孝義來發交中南旅社王富春、
三、由株洲來發交太平路安樂酒店陳錫齡、
四、由淮陰來發交延齡巷東方飯店高松杉、

天氣報告

國立中央研究院氣象研究所七月十八日下午六時發出天氣報告云、㈠本京未來二十四小時內天氣、陰曇、有雷陣、風向東及東北、風力和、㈡十八日本京天氣陰曇有雷陣、最多風向東東南、溫度最高三三·五度、溫度最低二五·六度（攝氏）、㈢十八日國內天氣概況華北曇、山東陰雨、長江流域及東南海濱陰曇、有雷陣、

颱風消息　颱風在菲列濱東中心、約在東經一三五度、北緯十三度、風勢不強、進行滯緩、

腎病用新發明之療法可以速愈

醫師一致推許施斯德藥丸「十五分鐘後發揮藥力清除酸毒」澄清血液「四十八小時後漸覺元氣旺盛」

洛司太理醫師

愛立司醫師

蘭達理醫師

德醫袁精九醫師專門花柳病　梅毒，白濁，下疳
兼治內外各科　精割包皮　包戒雅片
時間上午八時至下午八時　唱經樓西街同濟診所

電報招領

中國殯儀館
南京：中正路　電話：22639 23441
滬館 海格路　杭館 叠翠山莊

眼科專門袁懷青醫師
專治一切眼病
設備完全　經驗宏富
診斷詳確　治療適當
手術穩妥　毫無痛苦
地址 市政府西傅厚崗診病所　時間上午八時至下午五時
分診所 國府路二〇三號　時間下午五時至八時

醫師張益人診療所
科目：內外科　皮膚科　花柳科
時間：上午九至十二時　下午三至六時
所址：國府路田吉營四號之一
電話：二二二三二（祥記五金店轉）

樵山醫院
專治內外花柳各科
特設 愛克司光綫　超短波電療機　高週波電療機　大號太陽燈　熱光燈
院址 龍王廟火瓦巷　電話 22148
包戒烟癮毫無痛苦

廣東醫院　專門戒烟
絕無痛苦澈底斷癮　檢查清毒給書證明
內外全科　花柳白濁
婦科兒科
留醫留產　西法接生
花柳夜診
院址 總院中山東路　分院中華路
電話 五二七〇四　二二七八三

配眼鏡決不能如購普通物件可比因爲鏡不合光度之眼鏡對於智識及事業精神有莫大阻礙本公司爲全國最進步之眼光學專家
驗光準確　品質高尚　儀器精良　價格公平
中國精益眼鏡公司
南京支店太平路花牌樓　（電話）二二三四一
驗光主任王翔欣謹啓

最躍進的淋病療法（三）

淋病專科醫師姚菊巖

打到一切姑息的透膜劑
實行包圍病灶有效治療

淋病係一種善於亂竄的細菌，他抱定有縫必竄的主義，所以許多陳腐療法如透膜殺菌劑，壓根兒不能殺害淋菌，因爲狡猾的淋菌，你雖有藥來殺滅牠，牠會抗抵，再不然，牠會見機而作，逃在攣力所達不到的地方，

先決問題要研究根本剷除淋病的方法，首先要明瞭淋病的病原菌的生活。關於這一層，德國淋病學博士彼德氏最有心得。他費去三十一年的心血，最後始發明用特種蛋白體黃色素等混合變成「克淋儂」一藥，此藥之特點，是服後能於短期間，發生一種抗淋喰菌作用，此種抗淋喰菌作用，即能速捷地由血液直達病灶，將所有的淋菌，包[illegible]而喰殺之，使狡滑的淋菌不能漏網，所以淋病患者，不論新起的淋病，或者誤服市上其他劣藥，致變成兇惡的症狀，都可服德國「克淋儂」以挽救之。確有可在四星期中澈底加以根治。

當德國『克淋儂』未發明之前，各國政府，都揭起撲滅淋病的旗號，向世界宣揚，可是語其成績，十九都是失敗。雖有重賞之下，仍無勇夫。可是歐西人士，經了本國的政府這樣提倡，各醫學家無不埋頭研究，其中以德國淋病學宿者彼德博士所研究的成績，最爲驚人，因爲「克淋儂」有了上述的有效作用，淋病當然再沒有反抗的力量，只可低頭向「克淋儂」爲降膺。這是多麼驚異的地方，無怪各國政府都紛紛鉅額獎金及名譽金，給予發明「克淋儂」者彼德博士。

成績一斑：英國天風醫院院長介斯加德 Guicarg 博士會用「克淋儂」治愈一年約三十二歲的男子淋病，據患者自訴，謂病於二十二歲時因與娼妓接觸，遂患淋病，輾轉醫治，迄今毫無功效，所謂透膜殺淋之劑，也不知多少。經介斯博士，仔細診斷結果，該患者已成睪丸腫大，將有硬化趨勢，睪丸一旦硬化，則生育即將絕望，乃囑服「克淋儂」以抗淋殺菌，退腫除炎，外用「抗淋水」作尿道洗滌，所得結果在短短的二個月中，將這十多年的淋病，完全根治之後。他又生一子，足見患者之生殖力業已恢復，由是「克淋儂」大爲世界醫家所實用，至於婦女淋毒性白帶，可外用「卡而弱地陰道片」爲坐藥，內仍服「克淋儂」，則內外兼治，收效尤速，毫無其他副作用。

自瀆與早婚之遺患

德國醫學博士褚德生

是性神經衰弱的禍胎
爲兩性間反目的張本

楊拯診所
花柳性病電療檢查
地址石板橋泰山坊　時間上午八時至下午八時　星期下午停診　電話二二二二九

中醫花柳靈藥專治
新老白濁　五淋白帶　梅毒

性病專療所
專醫
陽萎不舉　舉而不堅　發育不全　遺精早洩
性慾缺乏　神經衰弱　脂肪過多　未老先衰
在最短期間徹底根治
▲花柳白濁橫痃下疳限日除根▲
時間上午八時至下午八時
地址建康路三二八號（大世界斜對面）
博濟診所　醫師顧眞卿

花柳夜診
花柳專門顧錫榮醫師
專治一切花柳皮膚病
時間每日下午五時至八時
地址國府路二〇三號

百齡醫院
專門花柳　白濁，梅毒，下疳，橫痃
附設專門戒烟
▲統治一切病症　特備各種電療最新治療利器
院址國府路九十九號　電話二二三三一

名馳全國
婦女外用奇藥
下治丸
不吃藥●根治經血乾癆症●一粒見效
南京總經理處同濟大藥房　朱雀路　電話二二五四七
昇州路弓箭坊口天成藥房及各大藥房均有出售

白濁專門
包皮過長
熱光燈電制
人民診療所

朝報　第二張

時局嚴重聲中 京糧業防範奸商活動
通告同業用連坐法彼此監視
各界將向中央請願出兵抗敵

自蘆溝橋日軍挑釁事件發生後、我全國各地民衆及海外華僑憤慨異常、日方近且變本加厲、兵械源源運入關內、侵吞我華北野心、已暴露無遺、我中央當局本愛好和平、寬容忍耐、冀其覺悟、然日軍步步進迫、促使我民衆感恨交集、本市各民衆團體已決定力請中央速即出兵北上、與敵決一雌雄、藉平民憤、茲經記者探誌詳情如下、

◇預防漢奸資敵糧食◇

日本國內於糧食方面、頗感恐慌、曾於月前在我長江中游產麥最豐之區、利用漢奸分頭採購麥子、運回國內、一般漢奸祇顧唯利是圖、最近該國因積極備戰、需糧益急、本市糧食業、爲預防漢奸將糧食資敵、糧食業公會已通告同業防範、並用連坐方法、彼此監視、

◇各界請求中央出兵◇

本京各界、鑒於日方陽爲議和、陰則暗中調兵遣將、入關準備作戰、難免受其欺騙、決定聯合向中央請願、對日出兵抗敵、

京話　國選前夕

它

京市國選、兩天後便要舉行。連日選舉事務籌備工作、雖甚緊張、選民方面、態度卻甚冷漠、一若根本沒有這回事似的。

這原因、據傳選舉形勢、大體已定、那四位候選人將當選、差不多大家都已預料到了。在候選人方面、既然沒有什麼公開的競爭、選舉人方面自然也感覺到沒有興趣。

民衆失去興趣的結果、必然是消極棄權。這次棄權的比率、恐怕是很可觀的。

昨日城南巨響 內橋電燈桿擊毀
電火迸裂震耳欲聾 桿上磁頭紛紛下墜

【本報消息】本京昨日天氣、鬱熱異常、下午天空略有雲意、至二時許、城南一帶、忽聞霹靂一聲、響震遠近、內橋上空、電火迸裂、豎立於內橋北首之五〇二〇一號電燈線水泥桿、忽然觸電、桿上之磁頭被電火擊毀、紛紛下墜、頂端橫架之鐵扁担、亦被擊彎、行道之人、聞巨響震耳、繼之以火、莫不驚駭走避、幸電綫未曾下墜、得免意外、當經該處局警、用電話通知電燈廠、當即派工匠多名、攜帶器械材料、從事趕修云（而）

滬蘇間敷設雙軌
九月間開始工作

鐵道部爲敷設京滬路上海蘇州間雙軌、並添購車輛、改善京滬設備、曾向中英銀公司借款八十萬磅、第一期四十萬磅、完全購買鋼軌號誌材料、約於九月底可以到京、上海蘇州間雙軌、亦將於九月起開始進行敷設工作、將來京滬路速度亦可提高云、

平津糧商請止運糧食
因平津間交通阻滯北上粉糧難保安全

【本報消息】自日本駐紮關東軍繼續大批來、平津糧食商幫、受軍事影響、及平津交通阻滯關係、由京滬北運之糧食、抵津以後、絕難保證安全、頃據下關麵粉業及糧食幫傳出消息、謂平津方面、連日紛紛電京、對於麵粉雜糧一律止運、俾減輕因裝運而不能達到之責任、並謂實際上津浦路亦不易抽出空車、輸運貨物云。（而）

中央防疫處提製『破傷風』

中央防疫處以際此時期、傷風病症時有發生、若不設法醫治、生命危險堪虞、茲爲適應國人之需要起見、特令飭製藥廠漏夜趕製「破傷風」七萬瓶、分發各地應用、

漫畫阿Q正傳 (19)

命乃大作

許多工夫，阿Q只捉到三四個，王鬍卻一個又一個的放在嘴裏畢畢剝剝的響。阿Q最初失望，後來卻不平起來了，便將衣服摔在地上，吐一口唾沫道：「呸！這毛虫！」

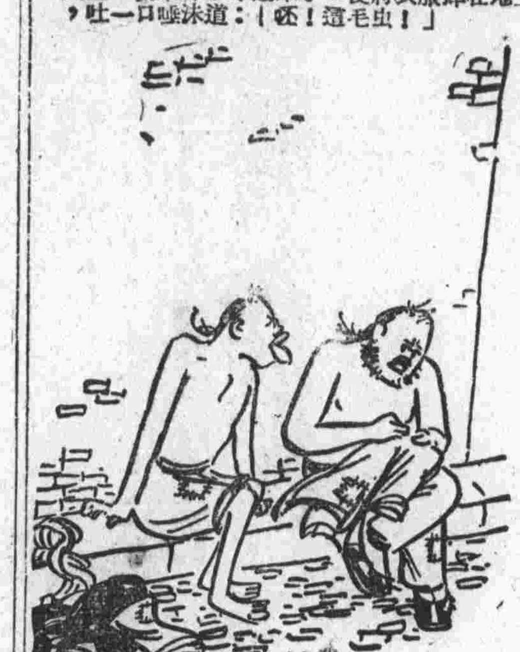

阿Q本事 (五)

「禿兒！快回去，和尚等着你……」

「你怎麼動手動腳……」尼姑滿臉紅的說，一面趕快走。

酒店裏的人大笑了，阿Q看見自己的勳業得了賞識，便愈加興高采烈起來：

「和尚動得，我動不得？」他扭住伊的面頰。

酒店裏的人大笑了。阿Q更得意，而且爲滿足那些賞鑒家起見，再用力的一擰，纔放手。

他這一戰，早忘卻了王鬍，也忘卻了假洋鬼子，似乎對於今天的一切「晦氣」都報了讎；而且奇怪，又彷彿全身比拍拍的響了之後更輕鬆，飄飄然的似乎要飛去了。

中國人請服中國人丹
龍虎商標　完全國貨
人丹
行銷二十餘年　製法逐年改進　出品登峯造極　外貨望塵莫及
平時服用
隨時含嚥：醒腦清心，化生津液，增强口腔及呼吸道之防疫機能。
飯後吞服：化食消積，調和脾胃，增强消化器官之殺菌作用。
病時服用
頭痛，嘔噁，食傷，酒醉，腹痛瀉泄，暈舟，暈車等症，服用七八丸立見平治。如遇中暑，中寒，神昏，熱厥，諸般痧症，速服此丸十廿丸，立能轉危爲安。
商店代售　利益優厚　批發詳章　函索即寄
衛生署成藥登記証成字第四六五號

上海中法大藥房總發行

經呈政院核准施行
京清荒施墾辦法
先清理公私荒地定期六月　再由地政局登記編號彙報

京市府為清理市區公有私有荒地起見、曾擬定清荒施墾大綱、咨請財政實業內政三部會同審查、茲聞該項辦法、已由三部審查完竣、並會同呈奉行政院令准備案、市府頃已令飭地政財政社會三局遵照辦理、茲探錄其辦法原文如下

施行辦法

一、依照清理荒地暫行辦法、清理市區公有私有荒地、清理時間暫以六個月為限、二、市區荒地於辦理土地登記時、由地政局製備荒地聲報書、查明現測各區地籍圖內、如有荒地發現、即將聲報書發交該管鄉公所查明填報、再由地政局派員複查審核其為公有或私有、三、荒地清理後由地政局置備公有荒地及私有荒地登記簿、分別編號登記之、並彙報市政府轉咨財政、內政、實業部備查、四、私有荒地由地政局財政局社會局三局、依據內地各省市荒地實施墾殖督促辦法第七項之規定、會訂開墾辦法、督促所有權人如期竣墾、其升科年限由地政財政兩局會同規定之、五、私有荒地如能提前墾竣者、酌定辦法獎勵、或將其升科年限酌予展緩、其不能依限墾竣者、除由地政局代為招墾外、並得依法征收之、六、公有荒地由地政局提前勘測、劃分段號、編定墾區計劃墾殖之、七、公有荒地之管理開墾及承墾之核准、暨承墾證書文件之印發、由地政局辦理、八、公有荒地之承領地價、或承租之地租、由財政局徵收之、九、本大綱於呈奉行政院核准備案後施行、

蔣會長手訂
本年新運工作目標
求實際改革力避粉飾　新運會頒發各地實行

新生活運動促進總會、為使全國新運工作推動、有所準繩、曾謀增進工作效能起見、特釐定廿六年度鄉村新運工作進度表、及將蔣會長手訂今後工作目標、於前日頒各省市縣新運促進會、促即認真填報及實行、茲將蔣會長手訂今後工作目標、探錄於後、㈠以家庭為推行起點、㈡以學校為教導中心、㈢以鄉村為主要對象、㈣力避表面粉飾、務求實際改革、

限制使用土地
減免地稅辦法
完全不能使用者免徵　路線經過地酌情辦理

京市開徵地價稅後、市政府對限制使用土地及路線經過地之地價稅、議定減免征稅辦法、業經呈奉行政院核准、茲分誌如次、

◇不能建築　折半減收◇

本市人民土地、因特殊原因限制使用者、地價稅稅率、前經規定照千分之十徵收、遵行以來、市府迭據各業戶呈、以地在不能賣買建築或完全不能使用、紛請減稅、茲經市府根據實際使用情形、呈准行政院酌予分別減免如下、㈠土地因被限制、完全不能使用者、在未恢復原狀以前、免徵地價稅、㈡土地因限制使用不能建築、暫作農地使用者、在未免除限制以前照原定限制使用地千分之十稅率、折半徵收、㈢土地雖在使用範圍、但已有建築物存在、現仍照舊使用者、仍照原定限制使用地千分之十稅率徵收、

◇路線經過　情形不同◇

關於路線經過之地、共地價稅本照無路線之地同樣征收、初未加以區別、各區市民亦紛請酌減、地政局以路線經過之地、情形不一、如路線經過部份、人民業已縮讓、所有權亦隨之消滅、既無權利可享、地價稅自應免徵、又如空地內有路線經過、照章不准建築、共地似與限制使用地情形不同、而已有建築物之路線經過地、在未闢以前、共使用情形並無限制、故同在路線以內、土地利用、各有不同、確定減免稅率之點、頗費斟酌、茲經市府規定免征辦法呈行政院核准如次、

◇已有建築　仍應納稅◇

㈠路線經過部分、人民業已縮讓、地為路用、共地價稅應完全免徵、㈡空地內有路線經過、照章不能建築之土地、因不能使用、形等廢墟、共地價亦應免徵、㈢路線經過之地、已有建築物者、則在未收用以前、已屬地盡其利、即使將來必被徵收、但有地價及折遷費等之補償、並無若何損失、就此種情況言、應盡納稅義務、共地價稅仍應徵收、㈣本市各路線多有未訂中心樁者、路線所佔實際面積、極難得準確之數、應由工務局妥為籌劃規定、◇◇

北行漫畫（第四十）　廟會裏的婦女（大同）

稻麥改進所
全國已有十三省市設立合作試驗場所

全國稻麥改進所、本年與各地稻作合作試驗、現經該所統計、共有南京、江蘇、浙江、安徽、江西、湖北、湖南、四川、福建、廣東、廣西、河南、雲南十三省市、合作地點共四十五處、合作機關共五十一、試驗場及學校試驗種類、計有㈠各地著名稻種比較試驗二十六處、㈡蘇省稻種比較試驗七處、㈢蘇省糯稻比較試驗五處、㈣抗病試驗二處、㈤育種試驗十五處、㈥測螟站二十處、㈦肥料試驗十處、

首都華僑
抗敵後援會
今日開成立大會

盧溝橋事件發生後、首都華僑團體、激於義憤、爰於本月十五六日、兩次舉行談話會、決定成立首都華僑抗敵後援會、參加者、計有華僑教育總會、海外被逐歸國僑胞同志會、僑務研究社、福建留京僑胞同志會、僑務日刊社、華僑半月刊社等八團體、除已將日軍在盧溝橋及平津一帶之暴行、電告海外八千萬華僑外、昨晚八時一刻、復由黃仲瑜、陳偉義、於中央廣播電台播音演講、關於北方情勢及僑胞於抗敵援助上應取之態度與方法、闡述頗詳、今日下午二時、各團體代表正式開首都華僑抗敵後援會成立大會、選舉委員十五人至二十一人、推進抗敵後援工作、並將通過宣言向海內外正式發表、惟該會將決定並不向華僑捐款、而僅作愛國之宣傳、其所用經費、則由各團體互相分任、

京市民氣激昂
有抗敵連索發現
內容以三個問題勗人　每人須認定一項工作

【本報消息】本市民衆，鑒於最近華北強敵壓境，戰禍日迫，我中華民族之非常時期臨屆，欲救亡圖存，非賴羣衆合力抗敵不可，故一般市民，為義憤斯激，羣作自動的民間抗敵宣傳，近來本市已有一種「抗敵連索」發現，即為民氣激昂之表現，聞此種抗敵連索，共內容為提出之三個抗敵工作問題，囑人各自認定一個問題，以為抗敵工作之目標，而盡國民自力救亡責任，共三問題為㈠你能以經濟力量，慰勞守土將士嗎？㈡你能拿起槍桿，加入戰鬥陣線嗎？㈢你能在後方宣傳，參加救國運動嗎？凡接到此項連索者，須立刻抄寫九份，分寄九個親友，如是連環不已，以資普遍，并聞日來各機關公務人員，各學校教職員學生，及通常市民之間，接到此項連索者，業已不少云。（而）

京適齡壯丁
將檢驗體格

京市徵兵年齡調查、已於本月十五日辦理完竣、所有適齡名單、亦已轉送金陵師管區審核、該處已定後日（二十一）開始檢驗體格云、

社會局
擬動支救災準備金
增設積穀倉庫
籌辦碼頭工人登記

京市糧食之調劑、業已由米市管理處逐步辦理、由糧食行號之登記、而舉辦米糧進出口登記、務期有周詳之調查統計、以資考核、而利設施、米市管理處最近並將籌辦碼頭工人登記、藉以促進各河埠碼頭之秩序、關於積穀一項、為救濟災荒之要政、內政部迭令各省市積極充實舉辦、京市範圍、業經社會局籌就調查報告、即將送呈內政部備查、京市積穀處所、祇中華門外義倉及廣豐備倉兩所、均係私家主持、共計年約積穀五萬担、於本年內積極增設積穀倉庫、地點正在勘覓中、所需經費、擬在京市救災準備金項下撥充、一俟地點擇定、即將呈請市府核示辦理、

戰地救護隊
京紅會組織　開始報名準備出發

中國紅十字會南京分會、鑒於此次前方將士奮勇抗敵、捍衛國土、特於日前舉行理監事緊急會議、討論組織戰地救護隊、前赴戰地服務、茲悉該項救護隊之組織、以各界民衆要求參加為數頗夥、經積極辦理後、決定於即日起正式開始報名、地點假八府塘京華中學、該會並定日內開始訓練、以便準備出發、

京國代複選
劉競生呼聲亦高

京市國大代表區域選舉業定於本月二十一日舉行複選、地方人士對於代表人選、極為重視、聞南京地方自治研究會等各團體、及其他一般關心地方人士、咸以候選人四十名、隸京籍者計有十人、且多係鄉望素孚之士、故連日曾數度開會交換意見、僉認為京籍候選人中、此次複選不應無人出任代表、乃一致主張、京籍候選人中最少應有一人獲選、并以選舉劉競生呼聲為最高云、

周啟剛視察
華南僑務
並指示僑務局工作

僑務委員會副委員長周啟剛、乘暑期之便、業已離京赴滬、視察上海福州廈門汕頭香港廣東一帶華南僑務、并對各地僑務局指示今後工作云

新運會派員
視察園林新運
並散發告遊客書

首都新生活運動促進會、以昨日為星期例假、玄武湖遊客踴躍、為推行園林新運起見、特於昨日上午九時派張會蔭、鄒颺等赴該區視察新運、並散發告遊客書云、

長江船期
七月二十日

	上水	下水
招商	江華	無
太古	無	湘和
怡和	無	無
三北	無	無

△內河小輪▽

京蕪班泰昌　京揚班泰豐　京口班揚子　京六班泰豐

傷科骨痨
療傷骨科專家張一丹

接骨療傷舒筋去瘀素為中國醫藥之特長不論簡單骨折[illegible]可限日復正而行動一如往昔　病至骨痨舉世認為不治究其起病原委都由骨體受損後為痨菌所侵蝕蓋一切跌打損壓諸傷均能使局部組織內之鮮血立變而為瘀血設不早求專家檢驗則日積月累外受寒濕之侵淫內蘊毒菌而潰爛漸成殘廢惡疾敝院備有直達骨髓之國產純藥對於一切腐骨穿筋重症均可負責根治

診所新街口大豐富巷廿九號

介紹國醫何天民

何天民先生，係粵東名醫何宇燮先生之高足，精岐黃術，于傷寒，溫熱，霍亂，瘧，痢，以及胃病，肺癆，中風，痿痺等一切疑難雜症，尤有獨到之功，果夫等比嘗求治，輒著奇效，用特介紹，以告病家。

診例　門診上午八時至十二時　出診下午一時至五時　施診十二時至一時
診所　西華門三條巷二十九號
介紹人　陳果夫　吳思豫　張強　王震南　劉愷鍾　蘇兆祥　陳策　周亞衛　陳啟之　竺鳴濤　楊志春　趙明止

國醫陳詢蕘改換應診時間

同志精研岐黃曾懸壺海外活人無數現雖服務中央仍願於公餘出其醫國之手以醫人特為介紹俾有病者知所問津焉

門診：十二時至五時　出診五時至八時
診所：新街口十一號（鹽業銀行後）
于右任　戴傳賢　陳立夫　張繼　梁寒操　周啟剛　居正　葉楚傖　陳樹人　柏文蔚　周佛海　方治

陳天啟博士

為西醫巨擘留學日本東京帝大有年對於內科皮花科尤極擅長曾任北平醫科大學教授並自設醫院凡有疑難病症無不着手回春現應友好之請來都應診暫在太平路門牌橋麟和里一號設立天啟診療所爰為之紹介俾抱病同胞有所問津焉

介紹人　樂景濤　居正　張厲生　王秉鈞　蕭同茲　劉紀文　葉楚傖　鄧家彥　吳挹峯　邵華　馬超俊　王漱芳

福利安磁冷氣質字驪名既使人忘暑復有益衛生

新都大戲院

打破夏季不映鉅片的惡例　專映第一流的名貴偉大作

▶片上加印華文字幕◀

今明兩天偉大貢獻　三時　六時　九時

白蓓蘭史丹妃　佐麥克利

BARBARA STANWYCK　JOEL McCREA　INTERNES CAN'T TAKE MONEY　A Paramount Picture

巨星勾心鬥角偉大合作

全京醫藥界不可忽視！

表彰醫士偉大的精神；發揮慈母純摯的情受。

慾魔情俠

刀圭挽垂危之命妙手回春‧風雨摧已敗之花狂且肆虐
以玫壽喜還合浦之珠‧救傷扶傷樂施仁人之術

影業領袖派拉蒙一九三七年名貴出品

下期　淒豔動人鉅片　豔窟淚痕

應菲體育協進會約
京滬籃球隊征菲
各選上將六員八月四日起程　在菲比賽九場定九月初返滬

中華全國體育協進會、以菲律濱體育協會、約我國南京上海籃球隊去菲、作九場友誼比賽事、特致函京聯隊、請派球員參加、京滬聯隊去菲暫定計劃如次、上海南京各選派球員六人、用京滬聯隊名義、由京聯隊領隊趙敏恆為領隊、再由趙君指定隊員中一人為幹事、如趙君不能去菲時、則由上海推一人為領隊、並指定隊員中一人為指導、全隊隊員十三人、於八月四日由上海乘傑佛生總統號輪船去菲、九日抵馬尼拉、十一日起賽九場、八月三十日乘加拿大皇后號由馬尼拉啟程返國、九月五日抵上海、一切旅費膳宿費、由菲律濱體育協會担負、京聯隊覺南京市全運會籃球預選已完畢、正式隊員亦已產生、此次征菲、既可予京隊極好練習機會、又可增進中菲兩國友誼、極應促其實現、故特轉呈市府、社會局、請陳局長劍如速即議定辦法、主持一切、以便答復體協會、

教育部決籌設
國立武昌醫學院
發展我國醫學教育　已組籌備委會進行

教育部為發展我國醫學教育起見、決在武昌設立國立武昌醫學院、并組該院籌備委員會進行籌備事宜、該會章程現經擬定、即可公布、茲探誌如後、第一條、教育部為籌設國立武昌醫學院、設立國立武昌醫學院籌備委員會、第二條、本委員會之任務如下、一、建築校舍之設計、二、預算之編製、三、組織章程及學則課程之擬訂、四、教學設備之籌置、五、教職員待遇規則之擬訂、六、其他籌備事項、第三條、本委員會設委員五人至七人、其人選分配如下、教育部醫學教育委員會代表一人、武漢大學代表一人、湖北省政府代表一人、（教育廳廳長）、其他二人至四人、由教育部聘請之、第四條、本委員會置主席一人、秘書一人、由教育部於委員中指派之、第五條、本委員會每兩月開會一次、由主席召集之、但遇必要時得召集臨時會議、第六條、本委員會議決各案、由國立武昌醫學院籌備主任執行、其重要者並須呈准教育部備案後執行、遇必要時並得函知衛生署、第七條、本委員會委員為無給職、但於出席會議或因公調查時、得酌支旅費、第八條、本章程由教育部公佈施行、

職業網球
雙打組決賽
鐵爾登史德芬獲勝

【倫敦十七日哈瓦斯電】國際職業網球賽、十七日在南港繼續舉行、男子雙打決賽結果、美國鐵爾登史德芬、以八比六、十七比十五、八比六勝法國拉米、雍卜納、

首都報人發起
慰勞抗敵將士公演
劇本以蘆溝橋為主題　由田漢編劇並任導演
現已積極籌備短期內即可實現

【本報特寫】在現時代我們忍辱負重的確、對於侵略者的野心、實在不能夠再忍辱下去了。不是嗎？蘆溝橋的事件發生，這是多麼明顯地證明！為着我們整個中華民族的生存，在國防前線上忠勇的將士們，拿着頭顱和鮮血，保衛國土，這是如何地給予後方民衆急遽興奮呵！全國民衆都準備着武裝後援，我們一羣南京報人，感到國難的嚴重。華北又是在千鈞一髮的時候，所以，在前幾天，我們南京報人們，便發動了這「首都報人慰勞抗敵將士公演會」。

經過一度的商討後，已經決定了進行的工作。事實告訴我們：這組合急需要促其實現，而不能再延緩的。當然，劇本問題劇作家田漢先生，極願以贊助的立場，在三天以內，來完成這「蘆溝橋」的劇本，在一個機會里田先生將這分幕的劇情和我們討論着，並且要我們貢獻對於這劇本上的許多意見。

田先生很熱誠地在說：根據一週來新聞紙的報告，華北的局勢，在客觀上確實不能再允許我們沉默了。很顯然的，蘆溝橋事件發生，不是我們民族存亡的抗戰導火線嗎？現在諸位除了在報紙上鼓勵而外，更進一步地來實踐這工作。我更願將「蘆溝橋」事件，寫成一個劇本，我們的使命，祇要鼓勵民衆都有了抗戰的情緒。全劇演出，分為四幕，至於內容，簡單地來說一說吧！

第一幕這樣：在「蘆溝橋」事件未發生以前，北平各學校的學生們，有旅行團似的組織到郊外去宣傳，並且上演「放下你的鞭子」這類的戲劇，而來喚起民衆，這可說是「戲中戲」，打破劇壇的紀錄，第二幕是日軍演習，這里的場面是很偉大！愛國份子的熱誠，漢奸的活動，士兵的爭風，詩人們在蘆溝橋吟詩，直等到敵軍鬧自衛炮為止。

第三幕是以戰壕為背景，全劇上演，完全是「全武行」，表現我們將士忠勇抗戰的緊張場面。第四幕是我們將士，告訴民衆，要以「蘆溝橋」為墳墓，這豪語，多麼地慷慨！可是，冀察的當局，又有了和平談判的空氣出現！關於這結束問題，田先生要徵求我們的意見，我們都贊成在守衛士兵嘴裏，發出最合抗戰的話，來激起羣衆抗戰的情緒！

田先生準備這樣地結束，我們希望這幾天、朋友們不要去造訪他，使他完成這劇本的工作，除編劇之外，他還担任這次演出的導演，我們對田先生這種和我們攜手合作的精神，應該在這裏表示敬佩和謝意。（浸）

軍醫學校
今行畢業禮

軍醫學校第十九期藥科學生及軍醫訓練班第九期學員畢業期屆、特定於今（十九日）晨八時在該校舉行畢業典禮、特柬邀各機關屆時派員參加、

全運會期內
舉辦體育展覽
已函各地徵求展品　籌備委會定期開會

第七屆全國運動大會籌備委員會、業經開會八次、對於各項運動會應用事宜、均已具有端倪、茲該會又定本月二十一日下午三時在教育部大禮堂舉行第九次常會、討論各項問題、昨已函知各委員及各組正副主任屆時出席、又該會定於大會期間舉行體育展覽會、業經公函各省市教育廳局徵求有關之圖表、模型、照片、用具、書籍等展品、以便屆時展覽、使各運動員及觀衆、均有觀摩及參考之機會、其徵求展品、頃已限於八月一日以前寄至該會、以便派員特加布置云、

晉陵乒乓球隊
廿三日來京比賽

晉陵乒乓球隊、定於二十三日來京與各強隊比賽、茲悉京聯會方面、召集主要委員開會談話、並將各部份事宜、分配担任、對於燈光、球台、及比賽地點、時間人數、均有詳細研討決定、聞此次票價規定一律國幣二十分、預料屆期購者、定為踴躍云、

內教兩部調查
各省市樂隊樂譜
製調查表分飭填報

內政教育兩部、以據所屬樂典編訂委員會、擬請會銜通行查填簽呈、現擬調查京內外各機關、現有之管絃樂隊、及軍音樂隊之組織情形、暨各項典禮所用、各種樂譜、經製就樂隊調查表、別審查等情、并簽呈所製調查表、內教兩部據呈、昨特檢同原表、會咨各省市政府查照、轉飭所屬樂隊、依式填報見復云、

平中等學校
會考昨揭曉
較上屆成績進步

【北平十八日電】平市本屆中學師範會考、結果十八日公佈、計參加會考共五千三百二十七人、全部及格者四千五百八十九人、一科不及格者五百零八人、二科不及格者百二十五人、二科以上不及格者四十三人、缺考者六十二人、據當局宣稱、較上屆會考成績進步、

東京體育場
改建為世運會場

【東京十七日海通電】此間官方對一九四〇年在日本舉行之世界運動大會會場所在地之爭執、已由內務部決定、將東京體育場改建、而告解決、該場將便可容納觀衆十二萬人、並添各項必要新建築云、

經濟地質學
中研院提倡研究　地質團體專家注意

中央研究院以我國地質學年來經專家不斷研究、已顯有長足之進步、著述及發現亦較其他各科為特多、惟歷來研究多趨重於歷史地質學及古生物之鑑定、至我國目前所急切之經濟地質學及工礦地質學、則進展殊嫌太緩、例如各省有用礦物之調查測量及分析、各處地下水之測驗土壤技術的研究等等、皆尚未有人提倡、凡此皆為對於國民經濟建設極為重要之基本科學、似不可漠視、頃特函請各地質學研究團體及有名專家、請其共同提倡云、

教部規定本年度
健康教育標準工作
昨令各省市遵行

教育部對於各省市縣健康教育、前曾擬訂規程、通令施行在案、茲悉為謀增進施行效率起見、近特製定二十六年度健康教育標準工作、於昨日頒發各省教廳健教委會遵行、茲錄該項標準原文于下、㈠普及省會學校健康教育、㈡普及推行民衆健康教育、㈢普及各縣健康教育、㈣繼續舉行小學教師健教講習、㈤完成省健教委會、㈥完成學校衛生助理員訓練、㈦致力研究各項實驗工作、㈧補充內部設備、㈨督促工作人員進行、㈩嚴密考核健教成績、⑪變更小學級生訓練隊方法、⑫初高中學健教、仍本上年度部頒計劃規程推進、

首都學生公演
演至廿日為止

首都學生集款獻機舉行公演話劇、自在世界大戲院上演以來、頗獲各界人士之好評、茲悉該會應各界要求、延期一日、演至廿日為止云、

教育界動態

教育部衛生署合辦之學校衛生暑期講習班、京滬廣州青島察哈爾河南山西湖北江西等十八省市所保送學員、均於十二日以前先後報到、註冊竣事、業於十五日正式開學上課、昨（十八日）晨七時該班負責人戴天右、特率領全體職員五十餘人、赴陵園謁陵、參觀遺族學校、至正午始返城、

八百公尺
世界新紀錄
伍德魯夫創造

【美國台克薩斯州達拉斯城十七日哈瓦斯電】上屆世運八百公尺冠軍美選手伍德魯夫、十七日在此間汎美運動會中、打破八百公尺世界紀錄、所費時間為一分四十七秒八、較之世界紀錄一分四十九秒八減少二秒正、

中央國體專校暨張之江、蕭思國、諸氏悉心擘劃、年來成績斐然、人材輩出、今該校特利用暑期召集畢業同學回校、作學術上之研究、各種運動技能上之訓練、并請黨國名人及體育專家輪流講演、俾可得思想上精神上之修練、各方畢業同學回校者頗為踴躍、精神飽滿、秩序殊佳、茲定今（十九）日正式上課、期限三月、至下月七日結束云、

【開封十七日電】全省中小學校教職員講習會十七日開課、計男中隊八、女中隊一、共九中隊、一千三百餘人、總隊長為孫定超、惟在平所約講師、以交通阻礙、均尚未到、

中國政法學會、前擬籌辦政法講習所、因經費籌措不多、故延數月、茲為積極進行會務、發揚政法意旨起見、昨日舉行理監事談話會、討論籌辦政法講習所經費來源問題、並擬於月內創刊會報、由理監事負責擔任編纂、於下週舉行理監事職員聚餐會、以交換上項諸問題如何進行云、

虎標萬金油

時疫急痧　霍亂吐瀉
夏天急症　搽服立愈

上海虎標永安堂　寗波路五九五號

各大公司各烟兌店均有代售
南京特約經理
下關中西大藥房　城內中法大藥房

朝報

第三張

最容易忽略的不衛生習慣

㈠茶杯公用的害處

學校軍隊公共的遊戲場所，以及一切辦公的地方，所用的茶杯多是公用的，一天只洗一回，用杯的人，一天卻不止一個，所以最易傳染疾病，有人拿了學校內用過的碎茶杯，用顯微鏡去檢查他，見杯的近口處，已經被人的皮膚同口涎蒙沒了，細細的計數：共有人體中的細胞二萬多個，每個帶着微生物多則一百五十個，至少也有十幾個，這個杯子，未碎的時候，沒有用過顯微鏡去檢查過，大家安然取用，正和眼不見爲淨一樣，你說這是多麼的危險？所以一切用過的杯碗，必預要洗清潔纔不會害別人，也不會害自己。

㈡口咬指甲的害處

手上的微生物，最容易隱藏在指甲裏不知道的人，常常放入口中，危險更大，所以修指甲當用小刀或剪刀。

㈢用口水封信及黏郵票的害處

產口水封信並黏郵票的惡習慣，幾乎人人一樣，要知道他的害處，就是怕傳染了肺病，法國人最恨朋友寄他的信用口水封貼，要是被他知道，定規是不依的。

㈣用唇揭書的害處

常見學生看書的時候，懶惰用手，便用嘴唇去揭書，或者揭書之先，必須在指頭上帶些口水，這兩個壞習慣，必須除去了才好，因爲美國小學校內有個學生，十分好學，常常借圖書館的字典來翻閱，他卻有用口水揭書的壞處，這個學生暗中早已有了肺病，不過沒有發現出來，所以人皆不很注意，後來升到別的學校去，這小學校裏無故的四個學生得了肺病，仔細檢查病源，纔知道這本字典的傳染，當即把他燒了。可見關係是多麼的大呀！

㈤用舌溼鉛筆的害處

鉛筆帶溼，顏色自然濃些，學生貪圖省事每把舌尖去舐他，日久就變成了鉛中毒，千萬叫他們趕快改正！

㈥嗅小孩面頰的害處

見了很有趣的小孩，就不知不覺的嗅他的面頰，以表示歡喜他的意思，沒有知道已經把嘴旁的微生物，傳到孩子嫩皮膚上去了，小孩子元氣未足，受病很易，這種習慣，正合着「愛之適以害之」一句古話了，西洋人素來有親嘴風俗，稍有衛生知識的人，知道這事與傳染病有很大關係，很望我們不去效法也纔好。·翁·

各地民謠畫

安徽　壽縣　乃大作

三尺白綾搭娘肩，哭哭啼啼到墳間，墳墓跟前燒錢紙，命運一頓恨上天：「死的好過呵活的難！」娘勸女兒：「莫恨天，守寡不過二三年；等到三年孝來滿，火燒靈牌上西天，紅綾帳子再團圓。」「不敎恨天偏恨天！守寡哪能二三年？出土的筍子節節老，秧老根深上黑斑，人有幾年二十三！」

兒童動物園

亞洲蟾蜍，體上有多數小瘤，雄者皮膚光滑。

民間歌謠

浙江·斜橋·

喜雀尾巴丈二丈，初三初四邀姑娘，大鑼澎澎，小鑼鏜鏜，娘舅娶個新大娘，奈格長，節頭該格長，娘舅出來丟家生，外公蹺起點鬍鬚勿管賬，外婆關緊了房門哭一場。

註：奈格：即怎樣。節頭丟家生：即家具。：即手指頭。·茜檬·

貨比洋貨好　價比洋貨巧

南京總經銷處　太平路門帘橋四〇二號　電話二一三四九號　各大百貨商店藥房均有出售

中山汽車　電話32111

夫婦醫院　戒烟啓事　最新科學偉大貢獻　中和烟毒法　包涵三大特點　地址新街口破布營　電話二二九四〇號

本院注射發明△斷癮迅速△痛苦毫無[illegible]

上市最流行　冠生園：果子露　不攙糖精　各大食品商店均有代售　本京支店楊公井國民戲院隔壁

請嘗經中央衛生試驗所化驗　味美絕倫的醬菜大王

本京外埠各罐頭店均代售　南京北門橋　萃華號出品　電話二二三八五

德國摺疊式照相機大贈送

最新發明德國手提快鏡箱式樣玲瓏攝影清晰不論何人有無經驗只把說明書一看就可自拍自顯得到良好的照片本行爲普及起見特犧牲二千具供給各界試用原價每具十五元凡剪此廣告附郵票三元八角即贈一具加贈顯形藥料及晒版紙片一套再送說明書一份裝箱寄費一例奉送來信請掛號以免遺失　上海新閘路中七六七號　亞麟德行

廣東發記酒家　地址中山東路大行宮　電話二三六〇七　二一〇一九

廣東淮海酒家　地址花牌樓淮海路　電話二二〇三七

營業時間上午八點夜市一點

新生醫院　專治　內外科　花柳科　皮膚科　小兒科　產婦科　特設戒烟新法　戒烟無痛　毫無毒苦　院址碑亭巷一四八號　院長留日醫學士林究通

馬應龍眼藥　北平老牌　專治砂眼　火眼疼眼　淚眼爛眼　雲翳等症　總店北平西河沿　分店南京城內朱雀路　電話五二三〇九　下關大馬路西首　電話三二六四四

呂菊芬女醫師返國應診啓事　[illegible]　電話二二三三

臘紙大王之新出品　飛虎牌　經濟舊臘紙（簡稱經濟臘紙）

註冊商標　飛虎牌

經濟臘紙　質料非常堅韌
經濟臘紙　上臘非常潤滑
經濟臘紙　書寫非常便利
經濟臘紙　印刷非常容易
經濟臘紙　售價非常低廉
經濟臘紙　同胞非常愛用

售價　△三號，二元△四號，二元二角△五號，四元四角△　減售七五折　外埠另加郵費

總發行所南京太平路共和書局

贈送　金剛色鉄補丸

主治男女貧血氣虛咳嗽先天不足後天虧損神經衰弱夜夢遺精手淫傷身腰腿疼痛形容枯瘦飲食少進年久白濁婦女白帶各症服之非常有效（贈送）凡買一盒送一盒定價每盒一元每打十元（代理處）金陵，泰安，華成，保康，太和，（下關）大中西藥房（各藥房均有代售）招聘外埠代理章程函索即寄　太平路門帘橋青年表行隔壁麟和里三號　中國大藥房

胡鵬淋濁專療所

專門花柳泌尿器科　根治急慢五淋白濁　[illegible]

白濁—下疳—橫痃—各期梅毒—精割包皮—爲完善花柳泌尿器病診所　大行宮中國銀行對門花柳泌尿科醫師胡鵬

沙眼治根之可能

沙眼原非一種，並有輕重之分，若病者能抱決心就醫，[illegible]　門診時間上午九時至十二時下午二時至四時　星期日上午九時至十時過時不診

鄭懷仁醫師專門眼科　南京中山路鼓樓

江蓬治　肺癆藥水

本品藥力能直達肺部，增加抵抗，對於一切呼吸器官病，及傷風咳嗽，乾咳氣喘，年老多痰等症，服之立見功效，誠近代最名貴之療肺靈藥也　價目　大號每瓶二元　小號每瓶一元二角半　本京各藥房均售　電話二一三二九號　南京太平路　華商大藥房經理

代客經收房租　逐月存入本行　又可生息　既屬穩妥　南京　中國國貨銀行信託部啓　地址新街口北首　電話二三九七二

國民大戲院　今天最後三場　價目　三角　四角　五角　日夜一律

伽萊古柏（主演）琪恩亞珊

富貴浮雲

集導演編劇者演員三天才之　加映五彩美藝卡通 嘗片「糖果兵馬」

細膩，溫馨，幽默，諷刺勝讀一部紅樓夢

明天風流刺激艷情鉅片　飛來豔福　窮措大眉開眼笑！小嬌娃含羞弄情！

首都大戲院　今天（三時六時九時）獻映　本院夏季放映鉅片第一聲！

毫無疑義·還是全京最珍貴鉅片　連日賣座特盛

華納獨一無二人獸鉅片　上海大光明大戲院最近連映七天盛況罕有

關虎人

食人巨獸　撒旦　破例主演驚人偉大鉅製

介紹國外知識提倡暑期娛樂·即日起特訂暑期優待座價　樓下二角　樓上三角

猛虎出柙　獸苑失火　危險緊張　令你捏把冷汗

大華大戲院　環球聞名卡利亞冷氣設備清涼適體　今天三時六時九時開映

背境爲柏林世界運動會格外精彩　陳查禮最感棘手的重大血案

華星陸錫麒　華納夏能　中國童星唐萊　合演緊張險惡離奇突兀偵探巨片

柏林血案　CHARLIE CHAN AT THE OLYMPICS　片中有中文字幕註釋　廿世紀福斯公司出品

世界　連日擁擠　演期無多　今日兩場　日戲二時半　夜戲八時半　票價一元·三角　六角。

爲響應首都軍訓會集款購機　首都學生暑期公演

田漢得意作　獨幕劇　女記者　同時獻演　莫利哀作　五幕喜劇　僞君子　兩大名劇一次映完

下期開映　時勢緊張人心振奮愛國人士幸勿忽視　綏遠剿匪錄

更新舞台　日戲價目　對號五角　花樓四角　正廳三角　包廂二角　頭等一角五分　夜戲價目　對號八角　花樓六角　正廳五角　包廂四角　頭等二角五分

禮聘二次來京猴戲家傳文武老生　王少泉　趙鶴鳴　王美齡　禮聘初次來京文武花旦　江菊蘭　郭叔安

特編七夕佳話名劇　天河配　牛郎織女鵲橋相會　注意日期開演

◀王少泉主演▶　十九本唐僧取經　飾孫悟空[illegible]

△連日客滿　△今天請早　△設備電扇　△滿院涼爽

日戲一時開演　頭本粉樓糕　夜戲七時半開

內橋中華戲院　平民化的票價　日　二角　三角　四角　六角　夜　二角　三角　五角　八角

築建高爽·新裝電扇·涼快無比·何異避暑

今天夜戲　趙如泉領銜主演　二本彭公案　電術機關佈景·美妙變化無窮　祇今天明天兩演

曾觀諸君　無不讚美　演期無多　欲觀從速

三本彭公案　正在日夜趕排添置新穎機關　斷然偉大　超越一切　無上佳構　特別貢獻　廿一夜場獻演

南京大戲院　夜戲　對號八角　正廳四角　普通二角　日戲　對號六角　正廳三角　普通角半　對號預售

重金禮聘劇界霸王唱工鬚生　董少英　重金禮聘坤伶魏楚青衣花衫　童芷苓

坤伶劉蘭英鬚生　花面董俊峯大王　勇猛劉俊文武生　雅儒童壽苓小生

今天夜戲名傑作　金本降龍木　坐帳起鼓新門子止　足演三小時

明天夜戲　忠孝全　汾河灣　隨票送中央儲蓄會雅扇一柄

新華大戲院　改演平劇　暫停三天

瘦西湖食堂週年紀念　地點新街口中山北路二十九號　電話二二一九一六號

自七月十五日起至二十日止　舉行四大優待

五元筵席　在本食堂週年紀念期內特備（五元紀念席）以酬各界惠顧雅意日期自七月十五日起至二十日止共計五天每席五元（每天十桌售完爲度）恕不外送　△菜單▽　[illegible]

奉贈茶點　凡臨本食堂飲食滿一元者[illegible]

長期優待　[illegible]

九折犧牲　[illegible]

義勇軍　泳吉作　再版　二角五分

這是第一部敘述東北義勇軍的系統著作，凡關於義勇軍的發展，活躍現狀，生活，戰術及戰績等，都有詳述，計七萬言，一百四十頁。

淪亡後的東北　海格作　再版　實價二角

這一本血淋淋的報告：敵人的兇殘，同胞的痛苦，義勇軍的抗戰，都一字一血的記載着，每個不願做亡國奴的人，都應該一讀。

新少年文學拔萃讀本　第一冊三版第二冊初版各四角

風沙編　這是一本進步的國語讀本，是正確的國防教材，適於高小及初中學生應用，每本各選錄詩歌小說戲劇雜文等意識正確，技術良好的文章四十三篇，每篇文字，附有註釋，文意說明，參考資料，問題等四項，極便於自學。第二冊內容更充實，附圖十二幅，二五〇頁

上海現實出版社發行　上海靜安寺路一六六四弄二十四號　南京朝報館特約經售　京市各書店可向本報批發

銀宮大戲院　地址花牌樓蔡家花園　電話二三三七九

下期開映　陳綺霞　陳金（主演）天一有聲歌唱鉅片「女同學」

昨日三場客滿　聯華影業公司有聲對白鉅片　林楚楚　黎鏗　葛佐治　主演

慈母曲　流盡天下父母淚！刺盡人間兒女心！　可歌可泣　亦莊亦諧　有聲有色　如火如荼

陶陶　地址二郎廟　電話二三二〇七

今晚放映　露天電影　天雨內場

連日擁擠　婦孺咸知稗史鉅片　鄔麗珠主演　上集　嘉興八美圖

下期開映　下集　嘉興八美圖

談話

通州之泥

·司鐸·

報上說，日軍大批由津開通州，爲泥所阻。

我又記起熱河之戰，日軍公報說的一句話：「皇軍浩蕩，如入無人之境」。

中國眞沒有人了嗎？眞能讓他們的「皇軍浩蕩，如入無人之境」！看蘆溝橋之戰，我絕對相信，中國是有人的！

中國眞有人嗎？那爲什麽讓他們的「皇軍浩蕩」不阻於人而阻於泥？

星期一談論

十七、一　東洋人」

曹聚仁

楚國亡國的時候，留下兩句預言式的話，叫做「楚雖三戶，亡國必楚。」後來秦的天下，就亡在三楚那些揭竿而起的英雄手中。猶太亡國以後，猶太人說上帝的選民總有一天勝利的；果然，一個木匠的兒子建立了一個比羅馬帝國還要大的精神帝國。彷彿天運眞是循環似的，一個被壓迫的民族，總有一天爬起來把那壓迫者打倒在地下的。

現在普遍傳流在大城小市的里市間，有一句「打打東洋人」的口號，這是民族間仇恨最深切的表現：我敢以史人的眼光來看，將來打倒日本帝國主義，使牠不敢再逞强的，定是我們中國人。歷史上凡是兩個民族間的仇恨，種下那根苗的，必係運用壓迫力量那甲方；乙方第一步反抗，當然失敗的，只能忍耐下來，於是仇恨的幹子長起來了。甲方以勝利者自居，不許乙方有絲毫動作，甚至吃了巴掌陪笑臉還不够，於是仇恨的花葉抽出來了。這仇恨或者結了九十年，甚或結了幾世紀，於是仇恨的果子就成熟了；而連根到底倒下來的，却正是甲方，並非乙方。自甲午以來，中日兩民族之間的仇恨，種得很深；九一八以來，已經抽出仇恨的葉子，開花結果，自在意中，什麽親善和平，都只是鬼話騙人而已。

日本人對於這一點，未始沒有人看到沒有人懂得，他們或者想抄羅馬滅迦太基的老文章想把中國整個滅下去。羅馬初興，也不過是個小城，後來逐漸擴展，乃成爲大國；當時羅馬有一首領，名伽圖者，每在議會演說，最後一句必曰「非毀迦太基不可。」經過三次大規模的腓尼基之戰，前後凡一百有餘年，迦太基畢竟亡掉了。日本人以爲羅馬可以成功，則他們的大陸政策也一定可以成功了。我們從中國的立場看，中國難道是迦太基嗎？迦太基尚且有漢尼拔那一類的英雄，直入意大利十五年，使羅馬人束手無策；在中國，不獨喊「打打東洋人」的小國民中有千萬個漢尼拔，和今日的新軍人中，英勇過漢尼拔的也不知有多少呢！而且羅馬時代那樣單獨的國際關係，早已成爲歷史上的陳話，貶一口吞下迦太基的夢更做不成了。

還是「楚雖三戶，亡秦必楚。」中國總有一天爬起來，把東洋人打在地下的，我們決不悲觀！

老詩人

石遺死了

本月八日讀福州電，得悉這位老詩人離開了這惡濁的人間了。當時，使我感到十分的悲哽！後來，我又感到慰然於懷。怎樣呢所謂詩人，必定是爲了他的作品而成名的，作品的偉大産生，總伴着他的生活。「窮」，「愁」的生活，是詩的上等材料。石遺詩人少年科攷幸運，與現今一班步步梯升的青年學子沒有兩樣，當然沒有感到失學的嗟痛。中年浮沉宦海，出入幕府，「學而優則仕」，也不會有畢業卽失業的呻吟。晚年著作等身，沒有被書局老闆及編輯先生把稿件一脚踢出門外。執敎鞭，吃粉筆灰，沒有像現今一般大學敎授，敎了這一期不知道下期又在何校。他有這麽的環境，而能成一個偉大的詩人，該說是「得天獨厚」了。

三年前，我在無錫國學專科學校讀書，那時，他老先生担任該校四年級的課程，高班的敎授，低班生只能在圖書館隔壁一間敎授休息室門縫裏偷看偷聽的可能。詩人的身體瘦而且長，面孔很黑，多皺紋，嘴巴常常鼓起，把一剪潔白的鬍子豎得很有力量，眼睛的視線，放射着尖銳的光芒。

詩人的書法極其勁秀，爲人揮毫時，很喜用他自己吟的詩句。「箭洲初箭漸嶙峋。箭如天桃簇簇新。他日相思問津到。桃花要認再來人」。這首絕句攏我看到已經寫了三次。

◇　·陳竹影·　◇

大雷雨之前總會有一陣涼風來誘你入睡的。·夏光作·

稿酬待領

一，二，三月賜稿諸君：請于卽日起親臨敝館領取稿酬。（時間每日午前十至十二時，午後三至五時）以後諸君賜稿，請于稿末註明眞實姓名及通訊處。

青年與老年

青春值得人們讚頌的大概不外：一、爲人生的開始，前程未可限量；二、思想行爲純潔，有如白紙一般未受舊有惡劣習慣點汚；三、時間短促，過後容易使人追戀，尤其在老年失意的時候。倘或是女人的話，那就會「夜深忽夢少年事，淚啼紅闌干」了。

青年人受社會的習染不深，故於是非曲直判別極明，正義的信仰尤爲堅强，行動往往走直線而不知忌避迂繞而行，處世對人也不十分率就，長處在此，失敗的原因也在此。老年人當然也是過去的青年人，但他在社會閱歷既深，爲社會惡劣的染缸所變色，於是同流合汚，發現了正義儘可主張，虛僞才實現是處世之道，拿處世經驗來驕傲青年們，這老年人大多數如此。

畢竟世界上沒有兒童國，「留不住的青春，喚不回的韶華」。人們在青春活潑可愛的時間又甚短促，所以青年人仍然被鞭策着與一般老頭子周旋，久而久之，不知不覺自己也驕傲起來，認爲青年人是卑卑不足道了。有許多人要想改變社會意識形態，這種歧視也成爲原因之一。

人們爲謀衣食而故作虛僞，實非得已，所以常常想「返於自然」，或「復歸於嬰兒」，古今中外人士同有這種遐想。遐想之極，認爲童眞之年，簡直是小天使的變像，幼年是才離天堂不久。亨利伏漢（Henry vaughan）詩：「以前快樂的日子，全是我在小天使時照耀着的呀，」而溫慈渥斯也有很長的讚美青春的詩。

受社會刺激愈深的人，感慨也愈多，「勳業無成兩鬢斑」，「三十功名塵與土」，僅僅是單純的感歎；至於「蓼蓼者莪，匪莪伊蒿」，「知我如此，不如無生」，自己想到父兄期望將來成龍上天，那知竟自成蛇戲草，生在這種萬惡社會，辜負了父母遺體，到不如死去爲佳。社會改造家往往由積極轉入消極，也可以說是由青春與老年的觀感發生出來的。原來人到老年已如斜陽在山，不能持久了，孔老先生的批評：「後生可畏，焉知來者不如今也？四十五十而無聞焉，斯亦不足畏也矣」。旁人的譏評更促起了消極之感。

培根（Francis Bacon）說青年人所以被稱爲接近上帝，就是他能看見「幻像」，「幻像」是一種啓示，老年人則夢一夢過去而已。實在吾人要能幻想將來，才能改造世界，在「未可限量」的鼓勵裏，能够做出許多事業來，迷戀過去，等於觀賞「斜陽煙柳」而已。

在現在社會之下，吾人羨慕青春，吾人更應把握着青春勇往直前的精神，依傍着正義前進，寧可當青年頭子，切不要當老頭子似的青年人。

·民光·

能一戰先復豐台否？

以克復百靈廟爲比例

·庶幾·

假使說中國人盡是懦弱無能之輩，我却不很相信；因爲在不遠的過去，察綏抗敵，會一舉而克復百靈廟，博得全國人民的歡聲！

我想，宋哲元氏，也許不弱於傅作義將軍吧？宋氏直屬的二十九軍，也許不弱於綏遠抗戰軍吧？但是，自從百靈廟克復，而察北的日僞匪軍，不敢大舉再犯；在河北呢？天津的不斷擾亂，豐台的拱手讓人，甚而至於敵兵要求接管蘆溝橋，北平城由三面包圍而快成四面包圍——假使有人說宋是個無能弱者，恐怕大家都相信吧？

但是，在過去二十九軍的壁壘，長城抗戰，僅僅是大刀，已經彀威風凜凜了！現在呢？消息傳來：聽敵人的離間分化謬說，受大批漢奸的包圍，誰也不能相信冀察當局，再有什麽抗敵勇氣！

要不然，蘆溝橋駐軍，拂曉東指，一舉而復我豐台，是易如反掌的事；素以忠勇著稱的宋哲元氏，他爲什麽不先做一點給大家看看呢？

？　？　？　？

南京在八年後（二）

·鄭耀坤作·　止戈譯

至於政府的辦公處呢，也可怕的需要着各種房屋。敎會的建築正在激增。這得解釋一下。在一九二七年以前，南京不知道爲什麽被敎士選作他們的活動區域了。結果，有無數他們的建築，遍佈在城中各部分。一九二七的動亂中，敎士們大半逃出城去。次年，回來的只有幾個。在他們外出時，許多房屋或則由軍隊佔據了，或則由他們的中國敎友租用作辦公處或寓宅。但是因爲有這許多房屋的存在，我毫無疑惑的，以爲有些對局子不得不設起帳蓬來或其他類似的臨時寄身處。

娛樂是絕對談不到。一兩處地方開映古得無望的影片，應該在多少年前就銷毁掉的片子。給兩毛錢代價，可以到一座烟氣沉沉的寒冷的廳裏去，在那每隔幾分鐘就要斷一次的影片裏尋找樂趣，每當一部破片子又斷了的時候，看客們就坐在黑暗或半暗裏，做貓叫或是跺脚催促重映，喜歡更有生氣的娛樂的在夜晚到夫子廟（孔廟附近）去：那邊在茶館裏花兩毛錢，可以聽職業的女性賣俘者唱一支愛聽的小曲。這一種溫柔的消遣方式一定會救了許多青年免於因寂寞而行自殺。

仲夏夜之夢！

溽暑淩人，精神疲怠；入晚倘無安睡，則次日精神更感恍惚矣。溫州三角草蓆，溫柔可摺，炎夏臥之，不啻置身水晶宮，風涼透骨。更無「悶熱惱人不得眠」之歎矣。惟近日市上冒牌甚多，幸祈各界注意及之。

永嘉商店謹啓　南京新街口中山東路卅九號

廣東 信豐酒莊

選運大帮 上等香雲紗 漂白熟雲紗

夏令唯一服裝完全中國蠶絲永不脫拷

正式廣東水松白通帽 抵抗太陽熱烈風涼舒適輕便耐用

購買香雲紗通帽一律九折

大減價十五天 七月十五日至二十九日止

欲購請到太平路一五一號信豐號購勿失良機

夏令醒胃青梅酒各大學菜酒家南貨店均有經售

介紹中醫歐陽愈衆先生

先生湖南衡陽人學養最深足跡遍亞洲習生理解剖學凡數十年始出爲醫活人無算更精藥學自採名山珍異試驗設廠製成物理及化學精純藥品能以最微之分量收最大之功效現應多[illegible]深[illegible]珠江路東頭八百六十號特爲介紹俾患病者知所問津

電話　二二七八五號

介紹人　呂超　張客公　陳紳　周共勳　張其暎　文素松　梅公任　項致莊　張元祐　鄧正夫　時作賓　陳郁　黃思基　薛季昭　張士一

妙機公司飲食部

衛生消暑品新貢獻

冰結漣　鮮奶　鮮桔子汁　鷄絲拌冷麵　汽水　咖啡　各式刨冰

西菜部　西式烤童鷄　每客六角半

粵菜部　新增荔荷鷄　六角

外賣冰結漣一元起碼隨叫隨送不取送力

自今日起延長營業時間至下午十一時止

地址新街口　電話二一〇八五

雜綴烈士逸話

·若無·

黃花崗諸先烈之出身及其職業，雖然各不相同，而其愛國之精誠，與其見利思義，見危授命之志氣，實無有若何軒輊，則生平事跡，可作後人酒後茶餘之談助者，誠復不少，如福建魏金龍烈士一眼失明，祗有隻眼能視，善放槍，能百發百中，世人稱爲「獨眼龍槍」，後隨黃興攻督署戰死。其時安徽程良烈士，亦因戰敢被逮，僞提督李準，用嚴刑鞫訊，烈士大聲狂罵，人不屛其語；問其事，不答，問其姓氏里居，亦不答，李曰：「此乃啞人也」。同時還有四川喻培倫烈士，就義時，自承爲王光明，王光明者，蜀人恆語子虛烏有之謂也。此外比較有風趣者，有廣東花縣徐進焰烈士，一日，家居悶極，忽騰身入水溺死。環庭痛哭，已而，烈士携酒與魚，疾趨而歸，笑謂家人曰，哭何爲？吾旣以身許國，決不輕生，渴夷亦不爲我害也。於是邀其酒友六七人，來家對飲爲樂，其豪放如此。又大浦陳文褒烈士，因邑中婦女俗相沿，無法改易，時烈士年未三十而蓄鬚，復高翹之，其妻厭甚，勸剃去之；烈士謂之曰：「我厭汝髻，猶汝厭我鬚，汝能易髻，我卽去鬚，」妻無奈從之。自此以後，邑中婦女相率去髻者日衆。又福建林尹民烈士，少年時讀三國志，獨慕愛張桓侯，遇不平事，挺身大呼曰，吾翼德也。奮拳猛擊，當者立踣，嘗黑夜袖刃戲伏楣上，三漏將殘，巡更者適過其地，烈士疾下拔刃擬之，巡更者疑爲綠林之傑，戰慄投拜乞命，烈士乃笑而釋之，其時年方十五六，不羈如此，其神武亦可想見矣。

上下調和

上下的劃分，大家是承認的。階級應該調和，有些人這樣主張。我也覺得很對。

上者有的是錢，下者有的是力。以錢買力，以力掙錢。大家幫幫忙。有錢的不過物質上享用好一點；無錢的安分守己，精神上愉快，豈不更勝一籌！卽使工資低，失業多，觀音土，樹皮，草根，不獨可以飽腹，且也不辜負天地造物之美意。

下屬對上司自應絕對服從。上司有過失，「指鹿爲馬」之處，下屬應爲之隱瞞，跟着是鹿卽馬。此乃服從而兼有隱惡揚善之美德也！能如是，則上有大棗西瓜，下有粗蔬淡飯。反之，如不識相，舉發過失，自作聰明，直言非鹿是馬，輕則叫你滾蛋，重則拿辦，豈非大家都沒好處。

所以上下是應該調和的，多數的應從少數的。多數人忍飢挨餓，提供血汗；少數人忙於坐飛機，掛花車，在別墅中消閒宴會。效勞的沒有話說，享用的自然也不至把上下分化。

·阿文·

蘆溝橋

蘆溝橋原來只是一個地理上的名詞，以後將成了歷史上的名詞了。關於地理方面的碎片，據我所知，瑣記於此。

從北平西車站向西，順平漢鐵路而行，左邊是護城河右邊是內城雉堞，過宣武門，到內城的西南角樓，又出外城，行過天甯寺和白雲觀，和平綏鐵路相遇，平漢路是往南，平綏往西，二路縱橫相交。

行六公里，至西便門站，這站是裝卸大宗貨物的地方，再行一公里，到跑馬場站，（在這洋人每年總有兩度賽馬，爲了游客便利，才設立的）再走八公里就是蘆溝橋站了。

在蘆溝橋車站的西南，有蘆溝河（就是永定河的一段），河上有一百五十丈的鐵橋。南面，另外有一座蘆溝橋。橋下有十一個橋洞，橋上石欄有一百四十個柱子。每個柱子上都雕着一頭獅子，凡一百四十個樣子，沒有相同的，橋建於金章宗明昌初，兩岸有碑亭，亭頂是琉璃瓦鋪的，亭中有康熙和乾隆御碑，這裏以石子石渣出産最多，每年大約運銷到二萬噸，可以用二十年呢！再過去，就是令人驚心的豐台了。

蘆溝橋這地方誰說不是打仗的所在？橋欄上鐫着一百四十頭不同的獅子更是象徵着睡獅醒來怒吼的情形，這地方不産水菓不産棉花而産石子石渣，又象徵着我們堅硬的表示。

我希望，蘆溝橋是我國報仇雪恥的紀念地！

·史東·

蘆溝橋上的獅子醒了！　·夏光作·

胡云集

有的投稿者喜用女性的名字做筆名，這總覺得有些尷尬。（我曾見過一篇文章將這事大「臭」了一通，）現在呢？女士二字已不多見，因有更巧妙的法子顯示出來啦。諸君不信，我舉例如下「……」那個可憐的叫化子哀求着：好小姐，給一個銅子吧！……

◇……

批評家該是指導作家的，把作品的優劣點指出，使作家們努力其優點克服劣點。但是作家們反說：「批評」，可以不去管牠。批評家又該是幫助讀者理解文藝作品的，但是讀者又苦喊道：批評嗎？比文藝創作品本身還難懂！那麽，我們不是不須要批評家了嗎？可是沒有他們文壇上定會顯得寂寞，因爲沒有他們，「筆戰」就不易發生了。

·杳霖·

土人之舞

南洋天氣終年如夏，異常悶熱，使人感不快，要出去到公園散散步，又沒有公園，到戲院夫吧，那些馬來人吵鬧得頭昏，碎紙，瓜子殼亂丟，坐不安甯，比較有意思的，便要在晚間，馬來人有一種跳舞，地點就在街邊灰土的地方，天一暗後，他們在地上插一根木桿，上面掛一盞煤油燈，也不用燈罩子，黑烟直冒，火光一閃一閃的，遠的很本連人也看不清，他們男男女女就圍着這盞燈，彎着腿，曲着腰，偏着頭腦袋，做着簡單的手式，一個跟着一個，跳舞起來，男女都赤着脚，女的有時披着一條圍巾，男的有時就把「紗籠」搭在肩上，胡亂的舞着。

跳舞不是要用樂器伴奏嗎？他們的樂器很特別：有的像我國的胡琴，却蒙着一層布，不蒙皮蛇，下面有一個長柄，可以插在地上。他們的鼓都是很長的長圓形的，只一頭空着；打的時候不用鼓捶，用手去拍，和我國唱「道情」所用的那個差不多。他們也有吹笛子和喇叭，祗聽得嗚！嗚！嗚！不成個調子。還有一種敲的東西，是一個兩尺多長的木匣，擺在地上，上面橫排着十多塊長鐵板，用兩個纏着布球的槌子敲着，叮叮噹噹的，竟和風琴一般，這些東西合起來，便成了這跳舞會的樂隊，他們的調子簡簡單單的，不大好聽，跳舞的女人有時和喇叭的聲音，尖着嗓子，唱幾句馬來歌，倒很清脆，可惜聽不懂。他們這跳舞會，一直要跳到很夜深，或燈油完了的時候才停止。

·鐵巖·

八九

敵佔瀋陽，爲九月十八日。

日軍入承德，爲一百二十八人。

敵犯淞滬，爲一月二十八日。

砲轟蘆溝橋，爲七月八日。

×　×　×

榆關抗戰，第九旅何柱國部。

喜峯口敗敵，二十九軍。

殺敵最多，二十九軍第一百零九旅。

淞滬抵抗，十九路軍。

蘆溝橋血戰，二十九軍。

·南陽芳子·

紀把肉

羊肉的吃法很廣，像羊肉鍋子，羊肉泡饃，羊肉單餅，羊肉包子，羊肉餃子，葱爆羊肉，清燉羊肉，烤羊肉，吃全羊，羊肉雜麵等，不一而足，眞箇吃法極多，鮮腥適口，美味撲鼻，可是還有一種吃法，叫手抓羊肉。

手抓羊肉，又名「把肉」，又名手抓肉，盛行於青海西藏西康一帶，在吃的以前，先將那隻活潑潑的綿羊，從山上抓到帳篷邊，殺死之後，脫去羊皮，放到一隻大鍋裏煑起來，煑得眞箇「稀呼腦兒爛」，肉裏無骨，骨上無肉。吃的時候，大家圍鍋而坐，下手抓肉，張口便吞，白湯白水，怪眼急睜，腥風陣陣，山氣四溢，大塊用刀裁斷，小者直接入嘴，一時風捲殘雲，滿鍋羊肉，無影無踪。

在西康青海的生番，他們便不是這樣的吃法了，把羊用刀殺死之後，惡狠狠的割下一塊肉來，三刀五刀，裁成小塊，鮮肉淋淋，入口便吃，這雖然也是手抓肉，但這叫「夾生兒」的吃法，我們是萬千的吃不來，難下咽，望而生畏。

如果在交通方便的地方，三五知心好友，煑熟一隻大綿羊，四四方方的圓桌圍起來，青海的鹽，搗成細末，捲袖手抓，和鹽增味，暢骨吃肉，闊論狂談，霎時濺油滿嘴，雙手膩氣，肚皮漲起，都瞪白眼，梁山泊中，瓦崗寨上，大蓋就是這樣的作風。在「吃」中可稱一絕。

最有趣者，是在旅途中，千里無人煙，空曠少飛鳥，在高山上支鍋，砍巨枝當柴，大釜濃煙，滿煑羊肉，人喧馬嘶，擇崖蹲身而食，眞箇是，對高山以吃羊肉，面巨流而用手抓，結果，兩手腥風，嘴邊留油，大河卽巨盆，人人洗面，青草成毛巾，個個揩手，這是各種「手抓羊肉」的吃法。正是：策馬西行吃羊肉，張嘴蹲身用手抓。

·勞人·

猴牌蚊烟

人家的國家都在那裏排斥「賊邦」的劣貨，而我們反來做大主顧；喪心瘋狂，不知道怎麽一回事？

旁的地方權且不必說，就在這個模範政治中心的首都，居然而有很多走私的劣貨，近來以猴牌蚊烟尤爲盛行，眞使人不免有點觸目驚心！據說一根蚊烟，能殺死幾萬個蚊蟲，一顆毒瓦斯彈能殺死幾萬個生命；他們以蚊烟來吸收我們血汗的金錢，再拿我們血汗的金錢造成無數量的毒瓦斯彈，用來做侵略我們的土地和慘殺同胞的利器。在今日毒殺蚊蟲的猴牌蚊烟，就是他日毒殺我們的毒瓦斯彈，販賣仇貨，就是拱手資賊，同胞們！速醒罷！他們正在華北慘殺我們的兄弟姊妹們呢！

·若無·

旅行寫生

三：晉北之部　沈逸千作

二、陝西柳資鎮之土城古道。